ИСТОРИЧЕСКОЕ

ОПИСАНІЕ

ОДЕЖДЫ И ВООРУЖЕНІЯ

РОССІЙСКИХЪ

ВОЙСКЪ.

Библиотека "Руниверс"

Библиотека "Руниверс"

ИСТОРИЧЕСКОЕ

ОПИСАНІЕ

ОДЕЖДЫ и ВООРУЖЕНІЯ

РОССІЙСКИХЪ ВОЙСКЪ,

СОСТАВЛЕННОЕ

по ВЫСОЧАЙШЕМУ повелѣнію.

ЧАСТЬ ДВАДЦАТЬ ЧЕТВЕРТАЯ.

Санктпетербургъ,

ПЕЧАТАНО ВЪ ВОЕННОЙ ТИПОГРАФІИ.

1861.

Библиотека "Руниверс"

Библиотека "Руниверс"

ОГЛАВЛЕНІЕ

ДВАДЦАТЬ ЧЕТВЕРТОЙ ЧАСТИ

Историческаго Описанія одежды и вооруженія Россійскихъ войскъ, 1825 — 1855.

Стран.

XXXIV. Перемѣны въ одеждѣ и вооруженіи въ Гвардейской Тяжелой пѣхотѣ . . . . . 1.

XXXV. Въ Гвардейской Легкой пѣхотѣ . . . . . 25.

XXXVI. Въ Л.-Гв. Финскомъ Стрѣлковомъ баталіонѣ. 42.

XXXVII. Въ Гвардейскихъ Кирасирскихъ полкахъ. . . 51.

Библиотека "Руниверс"

ПЕРЕМѢНЫ

ВЪ ОБМУНДИРОВАНІИ И ВООРУЖЕНІИ ГВАРДЕЙСКИХЪ ВОЙСКЪ,

съ 20-го Ноября 1825 по 18-е Февраля 1855 года.

XXXIV. ВЪ ГВАРДЕЙСКОЙ ТЯЖЕЛОЙ ПѢХОТѢ.

1825 Декабря 15 — въ полкахъ Лейбъ-Гвардіи Преображенскомъ и Семеновскомъ, офицерамъ и нижнимъ чинамъ, состоявшимъ 19 Ноября того года въ ротахъ, носившихъ имя ротъ въ Бозѣ почившаго Императора Александра I, повелѣно имѣть, на эполетахъ и погонахъ, вензеловое изображеніе Имени Его Величества, подъ короною; офицерамъ—серебряное, нижнимъ чинамъ—мѣдное (Рис. № 607) [1].

1826 Февраля 11—офицерамъ полковъ Гвардейской тяжелой пѣхоты (Преображенскаго, Семеновскаго, Измайловскаго, Москов-

Библиотека "Руниверс"

скаго, Гренадерскаго, Павловскаго и Литовскаго), вмѣсто бѣлыхъ панталонъ съ высокими сапогами, а нижнимъ строевымъ чинамъ, вмѣсто бѣлыхъ же панталонъ съ крагами, повелѣно имѣть темнозеленыя, длинныя панталоны, по образцу введенныхъ, въ это время, въ армейской пѣхотѣ, съ выпушкою въ боковыхъ швахъ: въ Преображенскомъ (Рис. № 608), Семеновскомъ, Измайловскомъ, Московскомъ (Рис. № 609), Гренадерскомъ и Павловскомъ — красною, а въ Литовскомъ (Рис. № 610) — желтою. Подъ панталонами сими, сверхъ сапоговъ, нижніе чины во всякое время, а оберъ-офицеры въ строю и вообще при шарфахъ, надѣвали черныя, суконныя полуштиблеты, застегивавшіяся пятью или шестью металлическими пуговицами, по цвѣту пуговицъ мундирныхъ. Генераламъ (при полковыхъ мундирахъ), штабъ-офицерамъ и адъютантамъ, при такихъ же панталонахъ, какъ у фронтовыхъ оберъ-офицеровъ, повелѣно штиблетъ не носить и сапоги имѣть съ прибивными шпорами. Вмѣстѣ съ сими перемѣнами поперечный ранцевый ремень предписано имѣть надъ нижними пуговицами мун-

Библиотека "Руниверс"

дира, а шинель носить на ранцѣ, скатанною въ трубку, въ особомъ чехлѣ изъ равендучной клеенки. Писарямъ и всѣмъ вообще нестроевымъ нижнимъ чинамъ, имѣвшимъ сюртуки, повелѣно носить сѣрыя рейтузы безъ лампасъ [2].

1826 Мая 10 — генераламъ, штабъ-офицерамъ и адъютантамъ, лѣтомъ, въ строю, когда они должны быть верхомъ, повелѣно носить бѣлыя, полотняныя панталоны, безъ козырьковъ; покроемъ противъ вышеописанныхъ, темнозеленыхъ (Рис. № 611); причемъ имъ дозволено, вмѣсто полотняныхъ панталонъ, имѣть того же покроя, замшевыя [3].

1826 Сентября 15 — нижнимъ чинамъ, выслужившимъ безпорочно узаконенные годы и получившимъ право на отставку, но остающимся добровольно на службѣ, повелѣно носить, на лѣвомъ рукавѣ, сверхъ установленныхъ, 29 Марта 1825 года, нашивокъ изъ желтаго басона, еще одну, изъ золотаго галуна [4].

1826 Декабря 12 — шпаги у офицеровъ замѣнены полусаблями; одной формы съ введенными, 20 Августа 1830 года, въ

Библиотека "Руниверс"

армейской пѣхотѣ и описанными выше, въ Гренадерскихъ полкахъ [5].

1827 Января 1 — на офицерскихъ эполетахъ, для различія чиновъ, повелѣно имѣть кованныя звѣздочки: въ Преображенскомъ, Семеновскомъ, Измайловскомъ, Московскомъ, Гренадерскомъ и Павловскомъ полкахъ серебряныя, а въ Литовскомъ золотыя; у Прапорщиковъ — по одной, у Подпоручиковъ — по двѣ, у Поручиковъ — по три, у Штабсъ-Капитановъ — по четыре, у Генералъ-Маіоровъ по двѣ, а у Генералъ-Лейтенантовъ — по три. Эполетамъ Капитановъ, Полковниковъ и полныхъ Генераловъ звѣздочекъ не присвоено [6].

1827 Февраля 14 — въ полкахъ Лейбъ-Гвардіи: Московскомъ, Гренадерскомъ и Павловскомъ, клапаны обшлаговъ, вмѣсто темнозеленыхъ съ красною выпушкою, повелѣно имѣть красные, безъ выпушки (Рис. №№ 612 и 613) [7].

1827 Марта 1 — установленное, 15 Декабря 1825 года, для офицеровъ и нижнихъ чиновъ полковъ Л.-Гв. Преображенскаго и Семеновскаго, вензеловое изображеніе Имени Импе-

Библиотека "Руниверс"

ратора Александра I, въ случаѣ увольненія однихъ и другихъ отъ службы, или по производствѣ послѣднихъ въ офицеры, повелѣно носить на груди, съ лѣвой стороны, въ лавровомъ вѣнкѣ; офицерамъ вызолоченное, нижнимъ чинамъ бронзовое (Рис. № 614) [8].

1827 Іюля 31 — нумера и буквы на киверныхъ и сумочныхъ чехлахъ, вмѣсто желтыхъ, суконныхъ, повелѣно имѣть писанные желтою, масляною краскою [9].

1827 Декабря 14 — установленную, 15 Сентября 1826 года, нашивку на лѣвомъ рукавѣ у нижнихъ чиновъ повелѣно имѣть золотую или серебряную, по цвѣту унтеръ-офицерскаго галуна въ томъ полку, гдѣ выслужившій положенный срокъ къ отставкѣ останется добровольно на службѣ [10].

1828 Марта 24 — воспрещено имѣть у мундировъ нижнихъ чиновъ перетяжки [11].

1828 Апрѣля 24 — послѣдовали нижеслѣдующія перемѣны по части обмундированія и амуниціи:

1.) Даны новой формы кивера: высота $5\frac{1}{2}$ вершковъ; верхній діаметръ не менѣе $5\frac{5}{8}$

Библиотека "Руниверс"

и не болѣе 6 вершковъ; нижній діаметръ по величинѣ головы; ширина верхняго, лакированнаго края $\frac{5}{16}$ вершка (Рис. №№ 615, 616, 617 и 618).

2.) Гербъ на киверѣ, по случаю увеличенія вышины кивера, повелѣно имѣть по новой, нѣсколько измѣненной формѣ, въ полкахъ: Преображенскомъ, Семеновскомъ, Измайловскомъ, Московскомъ и Гренадерскомъ — съ изображеніемъ Св. Георгія Побѣдоносца (Рис. № 619), а въ Литовскомъ — съ изображеніемъ Литовскаго всадника, въ щитѣ орла (Рис. № 620).

3.) Этишкетъ данъ также новой формы, изъ бѣлаго снурка, кругомъ верха кивера, и изъ висящихъ, съ правой стороны, наравнѣ съ нижнимъ краемъ кивера, кисточекъ съ бантами: у рядовыхъ — совсѣмъ бѣлыхъ, у унтеръ-офицеровъ — бѣлыхъ, съ чернымъ и оранжевымъ.

4.) Ширина перевязей и портупей опредѣлена въ 2 вершка; ранцевыхъ плечевыхъ ремней — въ $1\frac{1}{2}$ вершка; нагруднаго ремня — въ $1\frac{1}{8}$ вершка.

5.) Ранцы оставлены, по прежнему, изъ

Библиотека "Руниверс"

телячьихъ кожъ, но съ черною, кожаною оторочкою (Рис. № 618); длина ранца положена въ 9 вершковъ, высота въ 8, толстота въ $2\frac{1}{2}$ вершка; длина крышки отъ верхняго края въ 6 вершковъ.

6.) Всѣмъ вообще нестроевымъ унтеръ-офицерскаго чина, вмѣсто употреблявшихся ими мундировъ сѣраго цвѣта, даны темно-зеленые, однобортные сюртуки, съ такими же: воротникомъ, обшлагами и погонами, какъ у строевыхъ, а панталоны сѣрыя, съ красною, въ боковыхъ швахъ, выпушкою (Рис. № 618).

7.) Мастеровымъ нестроевымъ нижнимъ чинамъ, а также лазаретнымъ служителямъ, вмѣсто употреблявшихся ими мундировъ, повелѣно носить куртки сѣраго сукна, по образцу мундировъ, а панталоны какъ у предъидущихъ нестроевыхъ (Рис. № 621) [12].

1829 Мая 18 — унтеръ-офицерамъ, представленнымъ отъ главнаго начальства къ производству, за выслугу лѣтъ, въ офицеры, дозволено носить серебряный темлякъ [13].

1829 Декабря 26 — всѣмъ чинамъ повелѣно имѣть пуговицы на мундирахъ, сюртукахъ и шинеляхъ, съ выпуклымъ изображеніемъ

Библиотека "Руниверс"

двуглаваго орла, присвоеннымъ киверному гербу [14].

1831 Мая 9 — желтое сукно въ обмундированіи Лейбъ-Гвардіи Литовскаго полка замѣнено краснымъ, и въ щитѣ кивернаго герба, вмѣсто изображенія Литовскаго всадника, повелѣно имѣть изображеніе Св. Георгія Побѣдоносца, какъ въ прочихъ полкахъ Гвардейской тяжелой пѣхоты (Рис. № 622) [15].

1831 Декабря 6 — въ полкахъ Лейбъ-Гвардіи: Гренадерскомъ и Павловскомъ, по случаю присвоенія имъ правъ и преимуществъ Старой Гвардіи, нашивки на мундирахъ нижнихъ чиновъ вмѣсто бѣлыхъ, повелѣно имѣть желтыя, съ красными рейками или полосками, по примѣру прочихъ полковъ Гвардейской тяжелой пѣхоты (Рис. № 623). Вмѣстѣ съ сею перемѣною серебряные галуны, эполеты и киверные снуры у тамбуръ-мажоровъ обоихъ полковъ замѣнены золотыми, а темнозеленые офицерскіе чепраки и чушки красными: въ Лейбъ-Гвардіи Гренадерскомъ полку — съ свѣтлосинею, а въ Лейбъ-Гвардіи Павловскомъ — съ бѣлою обшивкою [16].

Библиотека "Руниверс"

1832 Января 1 — генераламъ, имѣющимъ золотыя шпаги, алмазами украшенныя, съ надписью: *за храбрость*, повелѣно носить оныя безъ темляковъ [17].

1832 Февраля 29 — причисленнымъ къ Гвардейской тяжелой пѣхотѣ Гренадерскимъ полкамъ: Императора Австрійскаго (съ 28 Февраля 1835 по 28-е Декабря 1848 — Императора Франца I-го) и Короля Прусскаго (съ 26 Мая 1840 — Короля Фридриха-Вильгельма III-го, присвоено новое, слѣдующее обмундированіе:

а.) Полку Императора Австрійскаго — мундиръ темнозеленый, съ воротникомъ свѣтлосинимъ; выпушкою воротника, лацканами, обшлагами, рукавными клапанами, обкладкою фалдъ и подбоемъ красными; панталоны темнозеленыя, съ выпушкою красною; погоны у нижнихъ чиновъ, попрежнему, желтые, съ краснымъ вензелемъ; эполеты и вензель на эполетахъ у офицеровъ серебряные, а поле желтое; пуговицы бѣлыя, съ гренадкою безъ нумера; киверной приборъ бѣлый; гербъ на киверѣ армейскаго образца, съ гренадкою безъ нумера. Съ симъ вмѣстѣ бывшія на

Библиотека "Руниверс"

воротникѣ и рукавныхъ клапанахъ офицерскихъ мундировъ золотыя петлицы замѣнены серебряными (Рис. № 624).

b.) Полку Короля Прусскаго — мундиръ и прочее противъ полка Императора Австрійскаго, но воротникъ темнозеленый, съ красною выпушкою (Рис. № 624) [18].

1832 Марта 24 — въ Лейбъ-Гвардіи Литовскомъ полку воротники у шинелей повелѣно имѣть съ петлицами изъ краснаго сукна, съ мундирною пуговицею; по примѣру Лейбъ-Гвардіи Московскаго полка (Рис. № 625). Сего же числа, въ дополненіе къ перемѣнамъ, послѣдовавшимъ 29 Февраля 1832 года, въ обмундированіи полковъ Императора Австрійскаго и Короля Прусскаго повелѣно имѣть:

a.) Въ полку Императора Австрійскаго — офицерскіе сюртуки и шинели и шинели нижнихъ чиновъ противъ Лейбъ-Гвардіи Гренадерскаго полка, но съ бѣлыми, прочему обмундированію присвоенными, пуговицами; фуражки противъ того же полка; офицерскіе чепраки и чушки темнозеленые,

Библиотека "Руниверс"

съ свѣтлосинею обкладкою и серебряными галунами, безъ звѣздъ.

b.) Въ полку Короля Прусскаго—офицерскіе сюртуки и шинели и шинели нижнихъ чиновъ противъ Лейбъ-Гвардіи Павловскаго полка, но съ бѣлыми, прочему обмундированію присвоенными, пуговицами; фуражки противъ того же полка; офицерскіе чепраки и чушки темнозеленые, съ бѣлою обкладкою и серебряными галунами, безъ звѣздъ [19].

1832 Іюня 8—офицерамъ дозволено носить усы [20].

1833 Января 3 — у оберъ-офицеровъ и нижнихъ чиновъ отмѣнены суконныя полушитблеты, а у унтеръ-офицеровъ и рядовыхъ—чехлы на киверахъ и патронныхъ сумахъ и темляки (Рис. № 626); послѣдніе повелѣно сохранить только тѣмъ унтеръ-офицерамъ, которые получили ихъ серебряные [21].

1833 Января 20 — чехлы на киверахъ оставлены по прежнему [22].

1833 Февраля 20—всѣмъ строевымъ чинамъ даны новой формы лѣтнія панталоны или брюки, безъ пуговицъ и козырьковъ (Рис. № 627) [23].

Библиотека "Руниверс"

1834 Апрѣля 25—нижнимъ чинамъ полковъ Императора Австрійскаго и Короля Прусскаго, на воротникахъ и рукавныхъ клапанахъ мундировъ повелѣно имѣть нашивки или петлицы изъ бѣлаго басона (Рис. № 628) [24].

1834 Сентября 26—нижнимъ строевымъ чинамъ повелѣно носить ранцы на двухъ, крестообразно на груди лежащихъ, ремняхъ (Рис. № 629) [25].

1835 Августа 20—повелѣно:

1.) Офицерамъ носить ранцы на двухъ только плечевыхъ ремняхъ, безъ поперечнаго или нагруднаго (Рис. № 630), имѣя сіи ремни лакированные.

2.) У ранцевъ нижнихъ чиновъ, съ наружной стороны, прилегающей къ спинѣ солдата, имѣть холщевый чехолъ, или карманъ, для фуражной шапки, строя его изъ подкладки выслужившихъ сроки мундировъ.

3.) У барабанщичьихъ ранцевъ имѣть, по-прежнему, одинъ ремень, надѣвая его черезъ лѣвое плечо [26].

1836 Января 31 — на шинеляхъ нижнихъ чиновъ, вмѣсто десяти пуговицъ, пове-

Библиотека "Руниверс"

лѣно имѣть девять: по борту 6, на плечевыхъ погонахъ 2 и сзади, на клапатахъ, 1 [27].

1836 Апрѣля 27—репейки повелѣно подшивать черною кожею [28].

1836 Мая 13—подпруги у офицерскихъ сѣделъ повелѣно имѣть темнозеленыя, съ красными полосками [29].

1836 Октября 21 — киверные султаны повелѣно имѣть вышиною, отъ нижней тресовки волоса до верха, 11 вершковъ; толщиною, въ окружности: вверху $5\frac{2}{3}$ вершка и внизу 4 вершка; вѣсомъ не тяжелѣе 54 золотниковъ [30].

1837 Января 14—древки шанцоваго инструмента, вмѣсто окраски масляною краскою, повелѣно покрывать по дереву лакомъ и для пригонки сего инструмента утверждены правила, подробно описанныя выше, въ обмундированіи Гренадерскихъ полковъ [31].

1837 Іюля 15 — офицерамъ даны новой формы шарфы, не съ широкою, какъ прежде было, а съ узкою, серебряною тесьмою, о трехъ полоскахъ изъ свѣтлооранжеваго и чернаго шелка, повязываемою, во всю ея ширину, между двумя нижними пуговицами

Библиотека "Руниверс"

мундира; какъ подробно описано выше, въ Гренадерскихъ полкахъ [32].

1837 Декабря 17 — для введенія единообразія въ формѣ офицерскихъ эполетъ, утвержденъ образецъ оныхъ, съ прибавленіемъ четвертаго, тонкаго витка; какъ подробно описано выше, въ Гренадерскихъ полкахъ [33].

1838 Января 18 — полковымъ штабъ-горнистамъ, когда имъ, въ лѣтнее время, должно быть въ строю верхомъ, повелѣно носить зимнія брюки; вмѣсто ранцевъ имѣть имъ чемоданы, по кавалерійскому образцу, и лошадямъ ихъ быть съ уздечками, имѣя сѣдла по образцу ѣздовыхъ артиллеристовъ, безъ чепрака или вальтрапа [34].

1839 Января 4—генераламъ и штабъ и оберъ-офицерамъ на панталонахъ и брюкахъ повелѣно спереди бантовъ не имѣть и вообще носить ихъ совершенно гладкія, согласно съ формою, установленною для нижнихъ чиновъ [35].

1839 Марта 16 — перевязи и портупеи у нижнихъ чиновъ, первоначально бывшія въ $2\frac{1}{8}$, а потомъ, съ 1828 года, въ 2 вершка,

Библиотека "Руниверс"

повелѣно имѣть въ $1\frac{1}{2}$ вершка шириною, со строчкою на $\frac{1}{8}$ вершка отъ краевъ. Барабанныя перевязи оставлены, попрежнему, въ $2\frac{1}{2}$ вершка (36).

1840 Октября 16 — нижнимъ чинамъ, пріобрѣвшимъ право на безсрочный отпускъ и по выслугѣ срока на отставку оставшимся добровольно на службѣ, за послѣдующую затѣмъ службу повелѣно давать шевроны или нашивки, изъ золотаго галуна, на лѣвый рукавъ, чрезъ каждыя пять лѣтъ выслуги. На семъ же основаніи и таковые же шевроны присвоены унтеръ-офицерамъ, отказавшимся отъ производства въ офицеры и получающимъ двѣ трети прапорщичьяго жалованья, по выслугѣ ими послѣ отказа пяти и болѣе лѣтъ (37).

1841 Января 23 — большіе воротники офицерскихъ шинелей повелѣно имѣть длиною, начиная отъ нижняго края малаго воротника, въ одинъ аршинъ (38).

1843 Апрѣля 8 — произошли нижеслѣдующія измѣненія:

1.) Офицерамъ и нижнимъ строевымъ чинамъ даны новой формы кивера, въ $4\frac{3}{4}$ верш.

Библиотека "Руниверс"

вышиною, къ-низу немного вогнутые, и назначена новая мѣра для киверныхъ султановъ: длина отъ нижней тресовки до верха $9\frac{3}{4}$ верш.; верхняя окружность $5\frac{1}{4}$ вершковъ, нижняя окружность $3\frac{1}{2}$ вершка [39].

2.) Въ тамбуръ-мажорскихъ эполетахъ, для бо́льшаго ихъ отличія отъ генеральскихъ эполетъ, повелѣно имѣть красный шелкъ между канительными витками и въ висящей канительной бахрамѣ (Рис. №№ 631 и 632) [40].

3.) Для взаимнаго отличія нижнихъ чиновъ Гвардейскихъ полковъ Гвардейской тяжелой пѣхоты, установлены нашивки на плечевыхъ погонахъ, съ нижеслѣдующимъ раздѣленіемъ:

1. У фельдфебелей — широкій золотой унтеръ-офицерскій галунъ, нашитый поперегъ погона въ одинъ рядъ, ближе къ пуговочной петлѣ.

2. У портупей-прапорщиковъ и подпрапорщиковъ — узкій золотой галунъ, подлѣ краевъ погона.

3. У отдѣленныхъ унтеръ-офицеровъ — узкій, желтый, съ красными полосками, шерстяный басонъ, въ три ряда, поперегъ погона.

Библиотека "Руниверс"

4. У прочихъ унтеръ-офицеровъ—такой же и такъ же нашитый басонъ, въ два ряда.

5. У ефрейторовъ—такой же и такъ же нашитый басонъ, въ одинъ рядъ.

Обоимъ Гренадерскимъ полкамъ Гвардейской тяжелой пѣхоты присвоены нашивки, установленныя для Гренадерскихъ полковъ армейской пѣхоты [41].

1843 Мая 10—крышки на патронныхъ сумахъ повелѣно имѣть безъ перелома вверху, мѣрою (полагая крышку пришитою къ ящику): въ длину — 5, въ ширину по верхнему краю — $5\frac{1}{2}$, въ ширину по нижнему краю — 6 вершковъ [42].

1844 Января 2 — на околышѣ офицерскихъ фуражекъ спереди повелѣно имѣть продолговатую металлическую кокарду, тѣхъ самыхъ цвѣтовъ, какіе присвоены кокардамъ офицерскихъ шляпъ (Рис. № 633) [43].

1844 Января 8—штабъ-горнистамъ, когда они бываютъ въ строю на лошадяхъ верхомъ, дозволено имѣть шпоры [44].

1844 Мая 9—вмѣсто киверовъ, повелѣно имѣть каски, изъ черной, лакированной кожи, съ двумя козырьками, съ металлическимъ

Библиотека "Руниверс"

приборомъ по цвѣту пуговицъ, съ султаномъ изъ конскаго волоса и съ прежнимъ гербомъ, по образцу касокъ, введенныхъ, въ это время, въ арміи и подробно описанныхъ выше, въ Гренадерскихъ полкахъ (Рис. №№ 634, 635, 636, 637 и 638) [45].

1844 Мая 20—утверждено новое росписаніе о различіи фуражныхъ шапокъ нижнихъ чиновъ, на основаніи коего выпушку по верхнему краю повелѣно имѣть: въ 1-мъ баталіонѣ — красную, во 2-мъ — бѣлую, въ 3-мъ — свѣтлосинюю.

Околыши оставлены прежнихъ цвѣтовъ: въ Преображенскомъ, Московскомъ и Литовскомъ полкахъ — красные; въ Семеновскомъ, Гренадерскомъ и Императора Франца I-го — свѣтлосиніе, съ двумя красными выпушками; въ Измайловскомъ, Павловскомъ и Гренадерскомъ Короля Фридриха-Вильгельма III-го — бѣлые, съ двумя красными выпушками. Нумера ротъ и литеры на околышѣ оставлены просѣчные, на желтомъ сукнѣ. У офицеровъ всѣхъ полковъ выпушка по верхнему кругу фуражки красная [46].

1844 Ноября 17 — утверждено описаніе

Библиотека "Руниверс"

объ укладкѣ и храненіи касочныхъ султановъ, подробно изложенное выше, въ Гренадерскихъ полкахъ [47].

1844 Декабря 7 — генераламъ, при полковыхъ мундирахъ, внѣ службы, повелѣно имѣть на шляпахъ бѣлые султаны, вмѣсто черныхъ [48].

1845 Января 4 — на офицерскихъ каскахъ, съ правой стороны, подъ чешуею, повелѣно имѣть металлическую кокарду, по образцу кокардъ, употребляемыхъ на шляпахъ (Рис. № 639) [49].

1845 Августа 9 — при лагерной формѣ, каски повелѣно носить безъ султановъ, хотя бы лица, коимъ онѣ присвоены, были въ мундирахъ (Рис. № 640) [50].

1846 Апрѣля 14 — офицерамъ Л.-Гв. Павловскаго полка дозволено, вмѣсто Гренадерскихъ шапокъ, носить каски, съ черными султанами, во всѣхъ тѣхъ случаяхъ, когда они будутъ находиться внѣ фронта, въ городской формѣ (Рис. № 641) [51].

1846 Апрѣля 26—на жалонерскихъ значкахъ, вмѣсто мѣднаго копья, повелѣно имѣть мѣдный шаръ [52].

Библиотека "Руниверс"

1846 Іюня 23—по случаю введенія ружей съ ударными замками, утверждено описаніе пригонки капсюльной сумочки (см. Гренадерскіе полки) (Рис. № 642) [53].

1847 Мая 19—цирюльникамъ, церковникамъ, фурлейтамъ, профосамъ, лазаретнымъ служителямъ и мастеровымъ повелѣно имѣть фуражки сѣраго сукна, съ чернымъ кожанымъ козырькомъ и такимъ же подбороднымъ ремешкомъ, съ околышемъ изъ сѣраго же сукна и съ красною выпушкою, по верхнему кругу тульи и по обоимъ краямъ околыша; писарямъ же, фельдшерамъ, аптекарскимъ ученикамъ, надзирателю больныхъ и прочимъ нижнимъ нестроевымъ чинамъ: фуражки темнозеленыя, съ чернымъ кожанымъ козырькомъ и ремешкомъ, съ околышемъ и выпушками, сходными съ таковыми же строевыхъ нижнихъ чиновъ [54].

1847 Ноября 29 — портупей-прапорщикамъ и портупей-юнкерамъ, которые, на основаніи положенія о принятіи молодыхъ дворянъ на службу въ Гвардію, по выдержаніи удовлетворительнаго экзамена въ наукахъ, исполняютъ въ полкахъ офицерскія обязан-

Библиотека "Руниверс"

ности, повелѣно носить, вмѣсто тесака, офицерскую полусаблю (Рис. № 643) [55].

1848 Января 9 — генераламъ, штабъ и оберъ-офицерамъ, въ тѣ дни, когда послѣ развода должно оставаться въ праздничной формѣ, дозволено надѣвать, для прогулокъ, сюртуки, имѣя каски съ султанами (Рис. № 644) [56].

1849 Апрѣля 19 — при введеніи новыхъ Англійскихъ сигнальныхъ рожковъ, утверждена пригонка къ нимъ ремня, подробно описанная въ Гренадерскихъ полкахъ [57].

1849 Сентября 14 — утвержденъ образецъ ударныхъ офицерскихъ пистолетовъ (см. Гренадерскіе полки) [58].

1849 Ноября 9 и 25 — утверждено описаніе пригонки касокъ (см. Гренадерскіе полки) [59].

1849 Декабря 24 — у жалуемыхъ за храбрость золотыхъ полусабель повелѣно имѣть грифъ ефеса, вмѣсто обтянутаго черною лаковою кожею, золотой [60].

1851 Января 17 — утверждено описаніе способа подбирать и заворачивать полы шинели (см. Гренадерскіе полки) (Рис. № 645) [61].

Библиотека "Руниверс"

1851 Іюля 8 — по случаю введенія въ войскахъ ударнаго оружія, съ чехлами или накладками на стержни, существовавшія до того времени полунагалища отмѣнены и вмѣстѣ съ тѣмъ утверждены образцы и описаніе пѣхотнаго барабана, водоносной фляжи, шинельнаго ремня, портупеи, перевязи и чехла на стержень для ударныхъ ружей, во всемъ согласные съ утвержденными, въ тотъ же день, для Гренадерскихъ полковъ и прочихъ частей армейской пѣхоты, съ тою только разницею, что въ гвардейской пѣхотѣ, кадло, или корпусъ барабана, полагается не изъ желтой, а изъ красной латуни и овалъ его герба болѣе, именно: въ длинномъ поперечникѣ $5\frac{1}{2}$, а въ короткомъ 4 вершка (62).

1851 Октября 20 — утверждены списокъ и описаніе вещей, полагаемыхъ солдату въ ранцѣ (см. Гренадерскіе полки) (63).

1852 Января 26 — нестроевымъ нижнимъ чинамъ, имѣющимъ фуражныя шапки изъ сѣраго сукна, повелѣно имѣть околышъ по цвѣту воротника той части, при которой они состоятъ (Рис. № 646) (64).

1852 Октября 17 — генераламъ, штабъ

Библиотека "Руниверс"

и оберъ-офицерамъ и адъютантамъ, находящимся въ строю, повелѣно имѣть: при парадной формѣ чепраки прежняго образца, а при походиой формѣ *вице-чепраки* изъ темнозеленаго сукна, коимъ утверждено слѣдующее описаніе: вмѣсто суконной цвѣтной полосы, съ двумя галунами, положенной для парадnаго чепрака; на вице-чепракѣ полагается одна широкая цвѣтная полоса (совершенно сходная съ околышемъ фуражки), а съ обѣихъ сторонъ ея по одному красному канту. Ширина цвѣтной полосы полагается въ $\frac{5}{8}$ вершка съ тѣмъ, что по $\frac{1}{16}$, съ каждой стороны, занимаютъ канты (въ тѣхъ полкахъ, гдѣ они положены и на околышѣ фуражки). Между широкою полосою и отдѣльными кантами промежутокъ полагается въ $\frac{1}{4}$ вершка.—Ширина кантовъ вообще въ $\frac{1}{16}$ вершка. По переднему краю чепрака и по верхнему и боковымъ краямъ чушки полагается только одна красная выпушка (Рис. № 647) [65].

1853 Января 3 — нижнимъ нестроевымъ чинамъ, коимъ присвоены сюртуки, повелѣно имѣть ихъ длиною до нижней части колѣна [66].

Библиотека "Руниверс"

1854 Февраля 18 — штабъ-офицерамъ, а также полковымъ и баталіоннымъ адъютантамъ, повелѣно имѣть, при сѣдлѣ, чемоданъ и шинель, какъ объяснено выше (см. Гренадерскіе полки) [67].

1854 Апрѣля 29 — генераламъ, штабъ и оберъ-офицерамъ, въ военное время, повелѣно имѣть походныя шинели, по образцу установленныхъ въ это же время въ Гренадерскихъ полкахъ (Рис. № 648) [68].

1854 Мая 14—въ 5-мъ запасномъ баталіонѣ Л.-Гв. Павловскаго полка повелѣно имѣть на шапкахъ помпоны: въ гренадерскомъ взводѣ — красные, въ стрѣлковомъ — желтые и въ фузелерныхъ ротахъ — бѣлые и всѣ съ свѣтлозеленымъ процвѣтомъ въ срединѣ [69].

1854 Іюня 16—пятымъ запаснымъ баталіонамъ повелѣно имѣть выпушку по верхнему кругу фуражки темнозеленую [70].

1854 Сентября 15 — въ 6-мъ запасномъ баталіонѣ Л.-Гв. Павловскаго полка повелѣно имѣть на шапкахъ помпоны: въ гренадерскомъ взводѣ — красные, въ стрѣлковомъ — желтые, въ прочихъ же ротахъ бѣ-

Библиотека "Руниверс"

лые и всѣ съ свѣтлосинимъ процвѣтомъ въ срединѣ [71].

1855 Февраля 13—утверждено описаніе новой пригонки капсюльной сумочки, приведенное выше, въ Гренадерскихъ полкахъ [72].

XXXI. ВЪ ГВАРДЕЙСКОЙ ЛЕГКОЙ ПѢХОТѢ.

1826 Февраля 11 — офицерамъ полковъ Гвардейской Легкой пѣхоты, вмѣсто темнозеленыхъ панталонъ, съ высокими сапогами, а нижнимъ чинамъ, вмѣсто панталонъ съ крагами, повелѣно имѣть темнозеленыя длинныя панталоны, по образцу армейскихъ, и по прежнему, въ Егерскомъ и Финляндскомъ полкахъ съ красною выпушкою въ боковыхъ швахъ, а въ Волынскомъ съ желтою (Рис. №№ 649 и 650). Подъ панталонами, сверхъ сапоговъ, нижніе чины во всякое время, а оберъ-офицеры въ строю и вообще при шарфахъ, надѣвали черныя, суконныя полуштиблеты, застегивавшіяся пятью или шестью небольшими металлическими пуговицами, по цвѣту пуговицъ мундирныхъ.

Библиотека "Руниверс"

Генераламъ (при полковыхъ мундирахъ), штабъ-офицерамъ и адъютантамъ, при такихъ же панталонахъ, какъ у фронтовыхъ оберъ-офицеровъ, повелѣно штиблетъ не носить и сапоги имѣть съ прибивными шпорами. Вмѣстѣ съ сими перемѣнами, поперечный ранцевый ремень предписано имѣть надъ нижними пуговицами мундира, а шинель носить на ранцѣ, скатанною въ трубку, въ особомъ чехлѣ изъ равендучной клеенки. Писарямъ и всѣмъ вообще нестроевымъ нижнимъ чинамъ повелѣно носить сѣрыя рейтузы безъ лампасъ [73].

1826 Мая 10 — генераламъ, штабъ-офицерамъ и адъютантамъ, лѣтомъ, въ строю, когда они должны быть верхомъ, повелѣно носить бѣлыя полотняныя панталоны, безъ козырьковъ, покроемъ противъ вышеописанныхъ, темнозеленыхъ (Рис. № 651); при чемъ имъ дозволено, вмѣсто полотняныхъ панталонъ, имѣть, того же покроя, замшевыя [74].

1826 Сентября 15 — нижнимъ чинамъ, выслужившимъ безпорочно узаконенные годы и получившимъ право на отставку, но остающимся добровольно на службѣ, повелѣно

Библиотека "Руниверс"

носить, на лѣвомъ рукавѣ, сверхъ установленныхъ, 29 Марта 1825 года, нашивокъ изъ желтаго басона, еще одну, изъ золотаго галуна [75].

1826 Декабря 12 — шпаги у офицеровъ замѣнены полусаблями, одной формы со введенными, 20 Августа 1830 года, въ Армейской пѣхотѣ и описанными выше, въ Гренадерскихъ полкахъ (Рис. № 651) [76].

1827 Января 1 — на офицерскихъ эполетахъ, для различія чиновъ, повелѣно имѣть кованыя звѣздочки: въ Лейбъ-Гвардіи Егерскомъ и Финляндскомъ полкахъ серебряныя, а въ Волынскомъ золотыя; у Прапорщиковъ по одной, у Подпоручиковъ по двѣ, у Поручиковъ по три, у Штабсъ-Капитановъ по четыре, у Генералъ-Маіоровъ по двѣ, а у Генералъ-Лейтенантовъ по три. Эполетамъ Капитановъ, Полковниковъ и полныхъ Генераловъ звѣздочекъ не присвоено [77].

1827 Февраля 14 — въ Лейбъ-Гвардіи Финляндскомъ полку клапаны обшлаговъ, вмѣсто темнозеленыхъ съ красною выпушкою, повелѣно имѣть красные, безъ выпушки (Рис. № 652) [78].

Библиотека "Руниверс"

1827 Іюля 31 — нумера и буквы на киверныхъ и сумочныхъ чехлахъ, вмѣсто желтыхъ суконныхъ, повелѣно имѣть писанные желтою, масляною краскою [79].

1827 Декабря 14 — установленную, **15 Сентября 1826** года, нашивку на лѣвомъ рукавѣ у нижнихъ чиновъ повелѣно имѣть золотую или серебряную, по цвѣту унтеръ-офицерскаго галуна въ томъ полку, гдѣ выслуживший положенный срокъ къ отставкѣ останется добровольно на службѣ [80].

1828 Марта 24 — воспрещено имѣть у мундировъ нижнихъ чиновъ перетяжки [81].

1828 Апрѣля 24 — послѣдовали нижеслѣдующія перемѣны по части обмундированія и амуниціи:

1.) Даны новой формы кивера: высота $5\frac{1}{2}$ вершковъ, верхній діаметръ не менѣе $5\frac{5}{8}$ и не болѣе 6 вершковъ, нижній діаметръ по величинѣ головы; ширина верхняго, лакированнаго края — $\frac{5}{16}$ вершка (**Рис. №№ 653 и 654**).

2.) Гербъ на киверѣ, по случаю увеличенія вышины кивера, повелѣно имѣть по новой, нѣсколько измѣненной формѣ, въ полкахъ: Егерскомъ и Финляндскомъ — съ изображе-

Библиотека "Руниверс"

ніемъ Св. Георгія Побѣдоносца, а въ Волынскомъ — съ изображеніемъ Литовскаго всадника, въ щитѣ орла.

3.) Этишкетъ данъ также новой формы, изъ бѣлаго снурка, кругомъ верха кивера, и изъ висящихъ, съ правой стороны, наравнѣ съ нижнимъ краемъ кивера, кисточекъ съ бантами: у рядовыхъ — совсѣмъ бѣлыхъ, у унтеръ-офицеровъ — бѣлыхъ, съ чернымъ и оранжевымъ.

4.) Ширина перевязей и портупей опредѣлена въ 2 вершка; ранцевыхъ плечевыхъ ремней — въ $1\frac{1}{2}$ вершка; нагруднаго ремня — въ $1\frac{1}{8}$ вершка.

5.) Ранцы оставлены, попрежнему, изъ телячьихъ кожъ, но съ черною, кожаною оторочкою (Рис. № 653); длина ранца положена въ 9 вершковъ, высота — въ 8, толстота — въ $2\frac{1}{2}$ вершка; длина крышки отъ верхняго края въ 6 вершковъ.

6.) Всѣмъ вообще нестроевымъ унтеръ-офицерскаго чина, вмѣсто употреблявшихся ими мундировъ сѣраго цвѣта, даны темно-зеленые, однобортные сюртуки, съ такими же: воротникомъ, обшлагами и погонами, какъ

Библиотека "Руниверс"

у строевыхъ, а панталоны сѣрыя, съ красною, въ боковыхъ швахъ, выпушкою.

7.) Мастеровымъ нестроевымъ нижнимъ чинамъ, а также лазаретнымъ служителямъ, вмѣсто употреблявшихся ими мундировъ, повелѣно носить куртки сѣраго сукна, по образцу мундировъ, а панталоны какъ у предъидущихъ нестроевыхъ [82].

1829 Мая 18 — унтеръ-офицерамъ, представленнымъ отъ главнаго начальства къ производству, за выслугу лѣтъ, въ офицеры, дозволено носить серебряный темлякъ [83].

1829 Декабря 26 — всѣмъ чинамъ повелѣно имѣть пуговицы на мундирахъ, сюртукахъ и шинеляхъ съ выпуклымъ изображеніемъ двуглаваго орла, присвоеннымъ киверному гербу [84].

1831 Іюля 19 — Лейбъ-Гвардіи Волынскому полку повелѣно имѣть рукавные клапаны мундировъ, вмѣсто желтыхъ, красные (Рис. № 655), и въ щитѣ орла, на пуговицахъ и киверномъ гербѣ, вмѣсто изображенія Литовскаго всадника, изображеніе Св. Георгія Побѣдоносца [85].

1832 Января 1 — генераламъ, имѣю-

Библиотека "Руниверс"

щимъ золотыя шпаги, алмазами украшенныя, съ надписью: „*За храбрость*“, повелѣно носить оныя безъ темляковъ [86].

1832 Марта 24 — въ Лейбъ-Гвардіи Волынскомъ полку воротники у шинелей повелѣно имѣть съ петлицами изъ краснаго сукна, съ мундирною пуговицею, по примѣру Лейбъ-Гвардіи Финляндскаго полка (Рис. № 656) [87].

1832 Іюня 8 — офицерамъ дозволено носить усы [88].

1833 Января 3 — у оберъ-офицеровъ и нижнихъ чиновъ отмѣнены суконныя полуштиблеты, а у унтеръ-офицеровъ и рядовыхъ чехлы на киверахъ и патронныхъ сумахъ и темляки (Рис. № 657); послѣдніе повелѣно сохранить только тѣмъ унтеръ-офицерамъ, которые получили ихъ серебряные [89].

1833 Января 20 — чехлы на киверахъ оставлены по прежнему [90].

1833 Февраля 20 — всѣмъ строевымъ чинамъ даны новой формы лѣтнія панталоны или брюки, безъ пуговицъ и козырьковъ (Рис. № 658), и съ сего же года тамбуръ-мажорамъ всѣхъ трехъ полковъ Легкой Гвар-

Библиотека "Руниверс"

дейской пѣхоты даны къ киверамъ красные, волосяные султаны, съ бѣлою верхушкою и оранжевою въ ней полоскою (Рис. № 659) [91].

1834 Сентября 26—нижнимъ строевымъ чинамъ повелѣно носить ранцы на двухъ, крестообразно на груди лежащихъ, ремняхъ (Рис. № 660) [92].

1835 Августа 20—повелѣно:

1.) Офицерамъ носить ранцы на двухъ только плечевыхъ ремняхъ безъ поперечнаго или нагруднаго, имѣя сіи ремни лакированные.

2.) У ранцевъ нижнихъ чиновъ, съ наружной стороны, прилегающей къ спинѣ солдата, имѣть холщевый чехолъ, или карманъ, для фуражной шапки, строя его изъ подкладки выслужившихъ сроки мундировъ.

3.) У барабанщичьихъ ранцевъ имѣть, по-прежнему, одинъ ремень, надѣвая его черезъ лѣвое плечо [93].

1836 Января 31 — на шинеляхъ нижнихъ чиновъ, вмѣсто десяти пуговицъ, повелѣно имѣть девять: по борту 6, на плечевыхъ погонахъ 2 и сзади, на клапанахъ, 1 [94].

1836 Апрѣля 27 — репейки повелѣно подшивать черною кожею [95].

Библиотека "Руниверс"

1836 Мая 13—подпруги у офицерскихъ сѣделъ повелѣно имѣть темнозеленыя, съ красными полосками [96].

1836 Октября 21 — киверные султаны въ карабинерныхъ взводахъ и у музыкантовъ повелѣно имѣть вышиною, отъ нижней тресовки волоса до верха, 11 вершковъ; толщиною, въ окружности: вверху $5\frac{2}{3}$ вершка и внизу 4 вершка; вѣсомъ не тяжелѣе 54 золотниковъ [97].

1837 Января 14 — древки шанцоваго инструмента, вмѣсто окраски масляною краскою, повелѣно покрывать по дереву лакомъ, и для пригонки сего инструмента утверждены правила, подробно описанныя выше, въ обмундированіи Гренадерскихъ полковъ [98].

1837 Іюля 15 — офицерамъ даны новой формы шарфы, не съ широкою, какъ прежде было, а съ узкою, серебряною тесьмою о трехъ полоскахъ изъ свѣтлооранжеваго и чернаго шелка, повязываемою, во всю ея ширину, между двумя нижними пуговицами мундира, какъ подробно описано выше, въ Гренадерскихъ полкахъ [99].

1837 Декабря 17 — для введенія едино-

Библиотека "Руниверс"

образія въ формѣ офицерскихъ эполетъ, утвержденъ образецъ оныхъ, съ прибавленіемъ четвертаго, тонкаго витка, какъ подробно описано выше, въ Гренадерскихъ полкахъ [100].

1838 Января 17 — полковымъ штабъ-горнистамъ, когда имъ, въ лѣтнее время, должно быть въ строю верхомъ, повелѣно носить зимнія брюки; вмѣсто ранцевъ имѣть имъ чемоданы, по кавалерійскому образцу, и лошадямъ ихъ быть съ уздечками, имѣя сѣдла по образцу ѣздовыхъ артиллеристовъ, безъ чепрака или вальтрапа [101].

1839 Января 4 — генераламъ и штабъ и оберъ-офицерамъ на панталонахъ и брюкахъ повелѣно спереди бантовъ не имѣть и вообще носить ихъ совершенно гладкія, согласно съ формою, установленною для нижнихъ чиновъ [102].

1839 Марта 16 — перевязи и портупеи у нижнихъ чиновъ, первоначально бывшія въ $2\frac{1}{8}$, а потомъ, съ 1828 года, въ 2 вершка, повелѣно имѣть въ $1\frac{1}{2}$ вершка шириною. Барабанныя перевязи оставлены, попрежнему, въ $2\frac{1}{2}$ вершка [103].

Библиотека "Руниверс"

1840 Октября 16 — нижнимъ чинамъ, пріобрѣтшимъ право на безсрочный отпускъ и по выслугѣ срока на отставку оставшимся добровольно на службѣ, за послѣдующую за тѣмъ службу повелѣно давать шевроны или нашивки, изъ золотаго или серебрянаго, по цвѣту пуговицъ, галуна, на лѣвый рукавъ, чрезъ каждыя пять лѣтъ выслуги. На семъ же основаніи и таковые же шевроны присвоены унтеръ-офицерамъ, отказавшимся отъ производства въ офицеры и получающимъ двѣ трети прапорщичьяго жалованья, по выслугѣ ими послѣ отказа пяти и болѣе лѣтъ [104].

1841 Января 23 — большіе воротники офицерскихъ шинелей повелѣно имѣть длиною, начиная отъ нижняго края малаго воротника, въ одинъ аршинъ [105].

1843 Апрѣля 8 — произошли нижеслѣдующія измѣненія:

1.) Офицерамъ и нижнимъ строевымъ чинамъ даны новой формы кивера, въ $4\frac{3}{4}$ вершка вышиною, къ-низу немного вогнутые, и назначена новая мѣра для киверныхъ султановъ: длина отъ нижней тресовки до верха

Библиотека "Руниверс"

$9\frac{3}{4}$ верш.; верхняя окружность $5\frac{1}{4}$ вершковъ, нижняя окружность $3\frac{1}{2}$ вершка [106].

2.) Въ тамбуръ-мажорскихъ эполетахъ, для бо́льшаго ихъ отличія отъ генеральскихъ эполетъ, повелѣно имѣть красный шелкъ между канительными витками и въ висящей канительной бахрамѣ.

3.) Для взаимнаго отличія нижнихъ чиновъ Гвардейской легкой пѣхоты, установлены нашивки на плечевыхъ погонахъ, описанныя выше, въ полкахъ Гвардейской тяжелой пѣхоты [107].

1843 Мая 10 — крышки на патронныхъ сумахъ повелѣно имѣть безъ перелома вверху, мѣрою (полагая крышку пришитою къ ящику): въ длину—5, въ ширину по верхнему краю—$5\frac{1}{2}$, въ ширину по нижнему краю—6 вершковъ [108].

1844 Января 2 — на околышѣ офицерскихъ фуражекъ, спереди, повелѣно имѣть продолговатую металлическую кокарду, тѣхъ самыхъ цвѣтовъ, какіе присвоены кокардамъ офицерскихъ шляпъ [109].

1844 Января 8 — штабъ-горнистамъ,

Библиотека "Руниверс"

когда они бываютъ въ строю верхомъ, дозволено имѣть шпоры [110].

1844 Мая 9—вмѣсто киверовъ повелѣно имѣть каски, изъ черной, лакированной кожи, съ двумя козырьками, съ металлическимъ приборомъ по цвѣту пуговицъ, съ султаномъ (у музыкантовъ краснымъ, а у прочихъ чиновъ чернымъ) изъ конскаго волоса и съ прежнимъ гербомъ, по образцу касокъ, введенныхъ, въ это время, въ тяжелой Гвардейской пѣхотѣ (Рис. №№ 661 и 662) [111].

1844 Мая 20 — утверждено новое росписаніе о различіи фуражныхъ шапокъ нижнихъ чиновъ, на основаніи коего выпушку по верхнему краю повелѣно имѣть: въ 1-мъ баталіонѣ — красную, во 2-мъ — бѣлую, въ 3-мъ — свѣтлосинюю.

Околыши оставлены, попрежнему, темнозеленые, въ Егерскомъ и Финляндскомъ полкахъ съ двумя красными, а въ Волынскомъ съ двумя желтыми выпушками. Нумера ротъ и литеры на околышѣ оставлены просѣчные, на желтомъ сукнѣ. У офицеровъ двухъ первыхъ полковъ выпушка по верхнему кругу фуражки красная, а въ третьемъ желтая [112].

Библиотека "Руниверс"

1844 Ноября 17 — утверждено описаніе объ укладкѣ и храненіи касочныхъ султановъ, подробно изложенное выше, въ Гренадерскихъ полкахъ [113].

1844 Декабря 7 — генераламъ, при полковыхъ мундирахъ, внѣ службы, повелѣно имѣть на шляпахъ бѣлые султаны, вмѣсто черныхъ [114].

1845 Января 4 — на офицерскихъ каскахъ, съ правой стороны, подъ чешуею, повелѣно имѣть металлическую кокарду, по образцу кокардъ, употребляемыхъ на шляпахъ [115].

1845 Августа 9 — при лагерной формѣ каски повелѣно носить безъ султановъ, хотя бы лица, коимъ онѣ присвоены, были въ мундирахъ (Рис. № 663) [116].

1846 Апрѣля 26 — на жалонерскихъ значкахъ, вмѣсто копья, повелѣно имѣть мѣдный шаръ [117].

1846 Іюня 23 — по случаю введенія ружей съ ударными замками, утверждено описаніе пригонки капсюльной сумочки, подробно изложенное въ Гренадерскихъ полкахъ [118].

1847 Мая 19 — нижнимъ нестроевымъ чинамъ повелѣно имѣть такія же фуражки,

Библиотека "Руниверс"

какія, въ это время, присвоены имъ въ тяжелой Гвардейской пѣхотѣ, но въ Л.-Гв. Волынскомъ полку съ перемѣною красныхъ выпушекъ на желтыя [119].

1847 Ноября 29 — портупей-прапорщикамъ и портупей-юнкерамъ, которые, на основаніи положенія о принятіи молодыхъ дворянъ на службу въ Гвардію, по выдержаніи удовлетворительнаго экзамена въ наукахъ, исполняютъ въ полкахъ офицерскія обязанности, повелѣно носить, вмѣсто тесака, офицерскую полусаблю [120].

1848 Января 9 — генераламъ, штабъ и оберъ-офицерамъ, въ тѣ дни, когда, послѣ развода, должно оставаться въ праздничной формѣ, дозволено надѣвать, для прогулокъ, сюртуки при каскѣ съ султанами [121].

1849 Апрѣля 19 — при введеніи новыхъ англійскихъ сигнальныхъ рожковъ, утверждена пригонка къ нимъ ремня, подробно описанная въ Гренадерскихъ полкахъ [122].

1849 Сентября 14 — утвержденъ образецъ ударныхъ офицерскихъ пистолетовъ, какъ сказано выше, въ Гренадерскихъ полкахъ [123].

1849 Ноября 9 и 25 — утверждено опи-

Библиотека "Руниверс"

саніе пригонки касокъ (см. Гренадерскіе полки) [124].

1849 Декабря 17 — въ Гвардейскихъ Егерскихъ полкахъ, на барабанныхъ перевязяхъ повелѣно имѣть по три гренады, по примѣру прочихъ полковъ Гвардейской пѣхоты (Рис. № 664) [125].

1849 Декабря 24—у жалуемыхъ за храбрость золотыхъ полусабель повелѣно имѣть грифъ ефеса золотой [126].

1851 Января 17 — утверждено описаніе способа подбирать и заворачивать полы у шинели (см. Гренадерскіе полки) [127].

1851 Іюля 8 — отмѣнены полунагалища и утверждены образцы и описаніе пѣхотнаго барабана, водоносной фляги, шинельнаго ремня, портупеи, перевязи и чехла на стержень для ударныхъ ружей (см. Гренадерскую тяжелую пѣхоту) [128].

1851 Октября 20 — утверждены списокъ и описаніе вещей, полагаемыхъ солдату въ ранцѣ (см. Гренадерскіе полки) [129].

1852 Января 26—нестроевымъ нижнимъ чинамъ, имѣющимъ фуражки изъ сѣраго сукна, повелѣно имѣть околышъ изъ сукна

Библиотека "Руниверс"

по цвѣту воротника въ томъ полку или той части войскъ, гдѣ они состоятъ (Рис. № 665) [130].

1852 Октября 17 — генераламъ, штабъ и оберъ-офицерамъ и адъютантамъ, находящимся въ строю, повелѣно имѣть: при парадной формѣ, прежняго образца чепраки, а при походной — нововведенные вице-чепраки, по образцу установленныхъ въ Гвардейской Тяжелой пѣхотѣ, съ тою разницею, что въ Л.-Гв. Волынскомъ полку, канты, на вице-чепракѣ, должны быть желтые (Рис. № 666) [131].

1853 Января 3 — нижнимъ нестроевымъ чинамъ, повелѣно имѣть сюртуки, длиною до нижней части колѣна [132].

1854 Февраля 18 — штабъ-офицерамъ, а также полковымъ и баталіоннымъ адъютантамъ повелѣно имѣть, при сѣдлѣ, чемоданъ и шинель, на правилахъ, приведенныхъ выше (см. Гренадерскіе полки) [133].

1854 Апрѣля 29 — генераламъ, штабъ и оберъ-офицерамъ, въ военное время, повелѣно имѣть походныя шинели (см. Гренад. п.) [134].

1854 Іюня 16 — пятымъ запаснымъ бата-

Библиотека "Руниверс"

ліонамъ повелѣно имѣть, выпушку по верхнему кругу фуражки темнозеленую [135].

1855 Февраля 13 — утверждено описаніе новой пригонки капсюльной сумочки (см. Гренадерскіе полки) [136].

XXXVI. ВЪ ЛЕЙБЪ-ГВАРДІИ ФИНСКОМЪ СТРѢЛКОВОМЪ БАТАЛІОНѢ.

1829 Іюля 16 — переименованному изъ Финскаго Учебнаго Стрѣлковаго баталіона, съ причисленіемъ къ составу молодой Гвардіи, Лейбъ-Гвардіи Финскому Стрѣлковому баталіону присвоено обмундированіе противъ полковъ Гвардейской Легкой пѣхоты (Егерскаго, Финляндскаго и Волынскаго) но съ выпушками, рукавными клапанами, погонами и подбоемъ офицерскихъ эполетъ изъ свѣтлосиняго сукна, съ пуговицами и петлицами бѣлыми (у офицеровъ серебрянными), съ гренадкою объ одномъ огнѣ, на пуговицахъ нижнихъ чиновъ, вмѣсто двуглаваго орла, присвоеннаго однимъ офицерамъ, и съ гербомъ Великаго Княжества Финляндскаго

Библиотека "Руниверс"

въ щитѣ орла, какъ на киверахъ и офицерскихъ пуговицахъ, такъ и на офицерскихъ знакахъ (Рис. №№ 667 и 668). Гербъ этотъ изображаетъ льва, держащаго въ переднихъ лапахъ саблю и окруженнаго звѣздами (Рис. № 669). Вмѣсто ружей и обыкновенныхъ тесаковъ, баталіону сему были присвоены штуцера и съемные тесаки, подобные описаннымъ выше, въ Гренадерскомъ и прочихъ Стрѣлковыхъ баталіонахъ [137].

1829 Сентября 3 — въ Лейбъ-Гвардіи Финскомъ Стрѣлковомъ баталіонѣ повелѣно имѣть:

a) На бляхахъ патронныхъ сумъ, вмѣсто прежде-бывшихъ Латинскихъ литеръ,—Россійскія буквы: Л. Г. Ф. С.

b) На киверныхъ и сумочныхъ чехлахъ, вмѣсто *Латинской* литеры C, означавшей заглавную литеру слова: Compagnie (рота),—Россійскую букву Р., и

c) По примѣру полковъ молодой Гвардіи, на унтеръ-офицерскихъ и музыкантскихъ мундирахъ—галунъ, по цвѣту пуговицъ [138].

1832 Іюня 8 — офицерамъ дозволено носить усы [139].

Библиотека "Руниверс"

1833 Января 3 — у оберъ-офицеровъ и нижнихъ чиновъ отмѣнены суконныя полу-штиблеты, а у унтеръ-офицеровъ и рядовыхъ чехлы на киверахъ и патронныхъ сумахъ [140].

1833 Января 20 — чехлы на киверахъ оставлены по прежнему [141].

1833 Февраля 20 — всѣмъ строевымъ чинамъ даны новой формы лѣтнія панталоны или брюки, безъ пуговицъ и козырьковъ (Рис. № 670) [142].

1834 Іюля 31 — на пуговицахъ нижнихъ чиновъ повелѣно имѣть изображеніе двуглаваго орла; какъ до того было у офицеровъ баталіона [143].

1834 Сентября 26 — нижнимъ чинамъ повелѣно носить ранцы на двухъ, крестообразно на груди лежащихъ, ремняхъ (Рис. № 671) [144].

1835 Августа 20 — повелѣно:

1.) Офицерамъ носить ранцы на двухъ плечевыхъ ремняхъ, безъ поперечнаго или нагруднаго (Рис. № 672).

2.) У ранцевъ нижнихъ чиновъ, съ наружной стороны, прилегающей къ спинѣ

Библиотека "Руниверс"

солдата, имѣть холщевый чехолъ, или карманъ, для фуражной шапки [145].

1836 Января 31—на шинеляхъ нижнихъ чиновъ, вмѣсто десяти пуговицъ, повелѣно имѣть девять: по борту 6, на плечевыхъ погонахъ 2 и сзади, на клапанахъ, 1 [146].

1836 Апрѣля 27 — киверные репейки повелѣно подшивать черною кожею [147].

1836 Мая 13—подпруги у офицерскихъ сѣделъ повелѣно имѣть темнозеленыя, съ красными полосками [148].

1837 Января 14 — древки шанцеваго инструмента, вмѣсто окраски масляною краскою, повелѣно покрывать по дереву лакомъ, и для пригонки сего инструмента утверждены правила, подробно описанныя выше, въ обмундированіи Гренадерскихъ полковъ [149].

1837 Іюля 15 — офицерамъ даны новой формы шарфы, не съ широкою, какъ прежде было, а съ узкою, серебряною тесьмою, о трехъ полоскахъ изъ свѣтлооранжеваго и чернаго шелка, повязываемою во всю ея ширину между двумя нижними пуговицами мундира; какъ подробно описано выше, въ Гренадерскихъ полкахъ [150].

Библиотека "Руниверс"

1837 Декабря 17 — для введенія единообразія въ формѣ офицерскихъ эполетъ, утвержденъ образецъ оныхъ, съ прибавленіемъ четвертаго, тонкаго витка; какъ подробно описано выше, въ Гренадерскихъ полкахъ [151].

1839 Января 4 — штабъ и оберъ-офицерамъ на панталонахъ и брюкахъ повелѣно спереди бантовъ не имѣть и вообще носить ихъ совершенно гладкія; согласно съ формою, установленною для нижнихъ чиновъ [152].

1839 Марта 16 — перевязи и портупеи у нижнихъ чиновъ, первоначально, съ 1828 года, бывшія въ 2 вершка, повелѣно имѣть въ $1\frac{1}{2}$ вершка шириною [153].

1841 Января 23 — большіе воротники офицерскихъ шинелей повелѣно имѣть длиною, начиная отъ нижняго края малаго воротника, въ одинъ аршинъ [154].

1843 Апрѣля 8 — офицерамъ и строевымъ нижнимъ чинамъ даны новой формы кивера, къ-низу нѣсколько вогнутые (Рис. № 673), а фельдфебелямъ, унтеръ-офицерамъ и ефрейторамъ — отличія на погонахъ; тѣ и другіе, одинаковые съ установленными, въ это время,

Библиотека "Руниверс"

для полковъ Гвардейской пѣхоты и описанными выше [155].

1843 Мая 10 — крышки на патронныхъ сумахъ повелѣно имѣть безъ перелома вверху, мѣрою (полагая крышку пришитою къ ящику) въ-длину — 5, въ-ширину по верхнему краю — $5\frac{1}{2}$, въ-ширину по нижнему краю — 6 вершковъ [156].

1843 Августа 3 — нижнимъ чинамъ баталіона, постоянно отличающимся въ стрѣльбѣ, для поощренія ихъ повелѣно давать нашивки изъ галуна: унтеръ-офицерамъ на плечевые погоны, а стрѣлкамъ вокругъ обшлаговъ мундировъ, по примѣру установленныхъ для бомбардировъ въ Артиллеріи [157].

1844 Января 2 — на околышѣ офицерскихъ фуражекъ спереди повелѣно имѣть продолговатую металлическую кокарду; тѣхъ самыхъ цвѣтовъ, какіе присвоены кокардамъ офицерскихъ шляпъ [158].

1844 Мая 9 — вмѣсто киверовъ повелѣно имѣть каски, изъ черной, лакированной кожи; съ двумя козырьками, металлическимъ приборомъ по цвѣту пуговицъ, съ султаномъ (у музыкантовъ краснымъ, а у прочихъ

Библиотека "Руниверс"

чиновъ черным) изъ конскаго волоса и съ прежнимъ гербомъ; по образцу касокъ, введенныхъ, въ это время, въ прочей Гвардейской пѣхотѣ (Рис. № 674) [159].

1844 Мая 20—утверждено новое росписаніе фуражныхъ шапокъ, на основаніи котораго онѣ оставлены, попрежнему, темнозеленыя, съ тремя свѣтлосиними выпушками [160].

1844 Ноября 17 — утверждено описаніе объ укладкѣ и храненіи касочныхъ султановъ, подробно изложенное выше, въ Гренадерскихъ полкахъ [161].

1845 Января 4 — на офицерскихъ каскахъ, съ правой стороны, подъ чешуею, повелѣно имѣть металлическую кокарду; по образцу кокардъ, употребляемыхъ на шляпахъ (Рис. № 675) [162].

1845 Августа 9 — при лагерной формѣ каски повелѣно носить безъ султановъ, хотя бы лица, коимъ онѣ присвоены, были въ мундирахъ (Рис. № 676) [163].

Кромѣ описанныхъ здѣсь измѣненій въ формѣ обмундированія, въ 1842 году баталіонъ получилъ изготовленный, по Высочайшему повелѣнію въ Бельгіи, на Литтихскомъ

Библиотека "Руниверс"

заводѣ, второй комплектъ штуцеровъ (Рис. № 677), употребляемый только для цѣльной стрѣльбы и въ походное время [164].

1846 Іюня 23 — утверждено описаніе пригонки копсюльной сумочки (см. Гренадерскіе полки [165].

1847 Мая 19 — нестроевымъ нижнимъ чинамъ даны фуражки сѣраго сукна съ свѣтлосинею выпушкою [166].

1847 Ноября 29 — портупей-прапорщикамъ и портупей-юнкерамъ, которые исполняютъ офицерскія обязанности, повелѣно имѣть, вмѣсто тесака, офицерскую полусаблю [167].

1848 Января 9 — генераламъ, штабъ и оберъ-офицерамъ, въ тѣ дни, когда послѣ развода назначена праздничная форма, дозволено надѣвать, для прогулокъ, сюртуки, имѣя каски съ султанами [168].

1849 Апрѣля 19 — при введеніи новыхъ Англійскихъ сигнальныхъ рожковъ, утверждена пригонка къ нимъ ремня (см. Гренадерскіе полки) (Рис. № 678) [169].

1849 Сентября 14 — утвержденъ образецъ

Библиотека "Руниверс"

ударныхъ офицерскихъ пистолетовъ (см. Гренадерскіе полки) [170].

1849 Ноября 9 и 25 — утверждено описаніе пригонки касокъ (см. Гренадерскіе полки) [171].

1849 Декабря 24 — у жалуемыхъ за храбрость золотыхъ полусабель, повелѣно имѣть грифъ эфеса золотой [172].

1851 Января 17 — утверждено описаніе способа подымать и заворачивать полы шинелей (см. Гренадерскіе полки) [173].

1851 Іюля 8 — утверждены образцы и описаніе пѣхотнаго барабана, водоносной фляги, шинельнаго ремня, портупеи и перевязи (см. Гренадерскіе полки) [174].

1851 Октября 20 — утверждены списокъ и описаніе вещей, полагаемыхъ солдату въ ранцѣ (см. Гренадерскіе полки) [175].

1852 Января 26 — нестроевымъ нижнимъ чинамъ, на сѣрыхъ фуражкахъ повелѣно имѣть околыши по цвѣту воротника въ баталіонѣ [176].

1852 Декабря 28 — штабъ и оберъ-офицерамъ и адъютантамъ, находящимся въ строю, повелѣно имѣть: при парадной формѣ, чепраки прежняго образца, а при походной, вице-че-

Библиотека "Руниверс"

праки, по образцу полковъ Гвардейской Легкой пѣхоты, съ перемѣною красныхъ кантовъ на свѣтлосиніе [177].

1853 Января 3 — нестроевымъ нижнимъ чинамъ повелѣно имѣть сюртуки, длиною до нижней части колѣна [178].

1854 Февраля 18 — штабъ-офицерамъ и баталіонному адъютанту повелѣно имѣть при сѣдлѣ, чемоданъ и шинель, какъ сказано выше въ Гренадерскихъ полкахъ [179].

1854 Апрѣля 29 — штабъ и оберъ-офицерамъ, въ военное время, повелѣно имѣть походныя шинели (см. Гренадерскіе полки) [180].

1855 Февраля 13 — утверждено описаніе новой пригонки капсюльной сумочки (см. Гренадерскіе полки) [181].

XXXVII. ВЪ ГВАРДЕЙСКИХЪ КИРАСИРСКИХЪ ПОЛКАХЪ.

1826 Февраля 11 — генераламъ, штабъ и оберъ-офицерамъ Кавалергардскаго, Лейбъ-Гвардіи Коннаго, Лейбъ-Гвардіи Кирасирскаго, Лейбъ-Гвардіи Подольскаго Кирасирскаго и Лейбъ-Кирасирскаго ЕЯ ВЕЛИЧЕ-

Библиотека "Руниверс"

СТВА полковъ, при темнозеленыхъ вице-мундирахъ повелѣно носить сѣрыя рейтузы, съ лампасами по цвѣту прикладнаго сукна на колетахъ (Рис. № 679); такія же рейтузы присвоены писарямъ и всѣмъ вообще нестроевымъ нижнимъ чинамъ [182].

1826 Іюня 25 — офицерамъ Лейбъ-Кирасирскаго ЕЯ ВЕЛИЧЕСТВА полка на воротникахъ и обшлагахъ колетовъ и бѣлыхъ вице-мундировъ, а нижнимъ чинамъ на колетахъ повелѣно имѣть петлицы: первымъ шитыя, серебряныя, а послѣднимъ изъ бѣлой тесьмы (Рис. № 680) [183].

1826 Сентября 15 — нижнимъ чинамъ, выслужившимъ безпорочно установленные годы и добровольно остающимся на службѣ, повелѣно носить, на лѣвомъ рукавѣ, нашивку изъ золотаго галуна; какъ описано выше, въ Гренадерскихъ полкахъ [184].

1827 Января 1 — на офицерскихъ эполетахъ, для различія чиновъ, повелѣно имѣть кованныя звѣздочки; въ томъ же видѣ и порядкѣ, какъ сказано выше, въ полкахъ Армейской кавалеріи [185].

1827 Мая 9 — на каски офицеровъ и

Библиотека "Руниверс"

нижнихъ чиновъ всѣхъ пяти полковъ данъ новой формы плюмажъ, шире и длиннѣе прежняго, и уменьшена высота самой каски (Рис. № 681) [186].

1827 Декабря 14 — установленную, 15 Сентября 1826 года, нашивку на лѣвомъ рукавѣ у нижнихъ чиновъ повелѣно имѣть золотую или серебряную, по цвѣту унтеръ-офицерскаго галуна въ томъ полку, гдѣ выслужившій положенный срокъ къ отставкѣ останется добровольно на службѣ [187].

1828 Февраля 11—въ Кавалергардскомъ, Лейбъ-Гвардіи Конномъ, Лейбъ-Гвардіи Кирасирскомъ, Лейбъ-Гвардіи Подольскомъ Кирасирскомъ и Лейбъ-Кирасирскомъ ЕЯ ВЕЛИЧЕСТВА полкахъ, повелѣно: подсумки носить на правой сторонѣ, а панталеры и карабинные крючки отмѣнить, кромѣ карабинеровъ, которымъ носить оные сверхъ подсумочной перевязи, по образцу карабинеровъ Легкой кавалеріи (Рис. № 682) [188].

1828 Марта 24 — воспрещено имѣть у мундировъ нижнихъ чиновъ перетяжки [189].

1828 Апрѣля 24 — всѣмъ вообще нестроевымъ унтеръ-офицерскаго чина, вмѣсто

Библиотека "Руниверс"

употреблявшихся ими мундировъ сѣраго цвѣта, даны темнозеленые, однобортные сюртуки, съ такими же: воротникомъ, обшлагами и погонами, какъ у строевыхъ, а панталоны сѣрыя, съ выпушкою, въ боковыхъ швахъ, по цвѣту воротника; мастеровымъ нестроевымъ нижнимъ чинамъ, а также лазаретнымъ служителямъ, вмѣсто употреблявшихся ими мундировъ, повелѣно носить куртки сѣраго сукна, по покрою мундировъ, а панталоны— какъ у предъидушихъ нестроевыхъ [190]. Въ семъ же году, полкамъ: Кавалергардскому, Лейбъ-Гвардіи Конному и Лейбъ-Гвардіи Подольскому Кирасирскому, даны мѣдные кирасы, вмѣсто прежде-бывшихъ черныхъ (Рис. №№ 683 и 684), и вмѣстѣ съ тѣмъ: во всѣхъ пяти полкахъ, прежде-бывшіе палаши, съ двумя, замѣнены новыми, съ тремя дужками; одинаковые со введенными, въ 1826 году, въ Армейскихъ Кирасирскихъ полкахъ [191].

1829 Іюля 9—на рейтузахъ офицеровъ и нижнихъ чиновъ лампасы отмѣнены, а оставлены только однѣ выпушки, въ боковыхъ швахъ [192].

Библиотека "Руниверс"

1829 Декабря 26 — всѣмъ строевымъ чинамъ повелѣно имѣть пуговицы на обмундированіи съ выпуклымъ изображеніемъ двуглаваго орла: Кавалергардскаго, Лейбъ-Гвардіи Коннаго, Лейбъ-Гвардіи Кирасирскаго и Лейбъ-Кирасирскаго ЕЯ ВЕЛИЧЕСТВА полковъ — съ изображеніемъ Св. Георгія Побѣдоносца въ щитѣ орла, а Лейбъ-Гвардіи Подольскаго Кирасирскаго — съ изображеніемъ Литовскаго всадника [193].

1830 Мая 31 — нижнимъ чинамъ Лейбъ-Гвардіи Коннаго и Лейбъ-Гвардіи Подольскаго Кирасирскаго полковъ, вмѣсто бывшихъ у нихъ кителей, даны суконныя темно-зеленыя куртки, безъ фалдъ; съ такими же: въ одинъ бортъ, пуговицами, какъ на колетахъ, и съ выпушкою у воротниковъ, обшлаговъ и погоновъ: въ Конномъ полку — красною, а въ Подольскомъ — желтою [194].

1830 Іюня 28 — офицерамъ Кавалергардскаго и Лейбъ-Гвардіи Коннаго полковъ при красныхъ, а Лейбъ-Гвардіи Кирасирскаго и Лейбъ-Кирасирскаго ЕЯ ВЕЛИЧЕСТВА — при бѣлыхъ мундирахъ и шарфахъ, повелѣно имѣть палаши; при тѣхъ же мундирахъ

Библиотека "Руниверс"

безъ шарфовъ — шпаги; при темнозеленыхъ вице-мундирахъ и шарфахъ, когда, по службѣ слѣдуетъ быть въ каскахъ и съ лядунками, — палаши; въ прочихъ случаяхъ, хотя бы и при шарфахъ, — шпаги [195].

1830 Іюля 5 — въ Лейбъ-Гвардіи Кирасирскомъ полку кители замѣнены куртками, одинаковыми со введенными, 31 Мая, въ Лейбъ-Гвардіи Конномъ и Лейбъ-Гвардіи Подольскомъ Кирасирскомъ полкахъ, но съ свѣтлосинею выпушкою на воротникѣ, обшлагахъ и погонахъ [196].

1830 Сентября 24 — подкладку подъ офицерскими сюртуками повелѣно имѣть бѣлаго цвѣта [197].

1831 Августа 22 — Лейбъ-Гвардіи Кирасирскому ЕГО ВЕЛИЧЕСТВА полку, составленному изъ Лейбъ-Гвардіи Кирасирскаго и Лейбъ-Гвардіи Подольскаго Кирасирскаго по случаю причисленія его къ войскамъ старой Гвардіи, петлицы на колетахъ нижнихъ чиновъ и тесьму на чепракахъ и чушкахъ, вмѣсто бѣлыхъ, повелѣно имѣть желтыя (Рис. № 685) [198].

1831 Декабря 8 — переднимъ шеренгамъ

Библиотека "Руниверс"

эскадроновъ повелѣно имѣть пики, съ древками, окрашенными масляною краскою по цвѣту чепраковъ: въ Кавалергардскомъ ЕЯ ВЕЛИЧЕСТВА полку — красною, въ Лейбъ-Гвардіи Конномъ — темносинею, въ Лейбъ-Гвардіи Кирасирскомъ ЕГО ВЕЛИЧЕСТВА — свѣтлосинею, въ Лейбъ-Кирасирскомъ Наслѣдника Цесаревича — малиновою; къ пикамъ симъ даны флюгера, раздѣленныя на три части, слѣдующихъ цвѣтовъ: для Кавалергардскаго ЕЯ ВЕЛИЧЕСТВА полка — верхняя и нижняя части красныя, средняя бѣлая (Рис. № 686); для Лейбъ-Гвардіи Коннаго — верхняя часть желтая, нижняя темносиняя, средняя бѣлая; для Лейбъ-Гвардіи Кирасирскаго ЕГО ВЕЛИЧЕСТВА — верхняя и нижняя части свѣтлосинія, средняя бѣлая; для Лейбъ-Кирасирскаго Наслѣдника Цесаревича — верхняя и нижняя части малиновыя, средняя бѣлая [199].

1832 Января 1 — генераламъ, имѣющимъ золотыя шпаги, алмазами украшенныя, съ надписью: „*за храбрость*“, повелѣно носить оныя безъ темляковъ [200].

Библиотека "Руниверс"

1832 Мая 21 — для нижнихъ чиновъ Кавалергардскаго **ЕЯ ВЕЛИЧЕСТВА** полка утверждены вседневные, однобортные, съ длинными фалдами вице-мундиры темнозеленаго сукна, съ такими же: воротникомъ, обшлагами и погонами, и съ красною выпушкою на воротникѣ, обшлагахъ, погонахъ, по борту, на фалдныхъ обкладкахъ и на карманныхъ клапанахъ, и съ такими же пуговицами, какъ на колетахъ [201].

1832 Іюня 8 — генераламъ, штабъ и оберъ-офицерамъ дозволено носить усы [202].

1833 Февраля 27 — въ Лейбъ-Гвардіи Кирасирскомъ **ЕГО ВЕЛИЧЕСТВА** полку повелѣно имѣть на передней части кирасъ изображеніе двуглаваго орла: у нижнихъ чиновъ — изъ красной мѣди, у офицеровъ — вызолоченное (Рис. №№ 687 и 688) [203].

1833 Ноября 18 — въ Лейбъ-Кирасирскомъ Наслѣдника Цесаревича полку повелѣно имѣть на передней части кирасъ осьмиконечную звѣзду, съ вензелемъ А, подъ Императорскою Короною: у нижнихъ

Библиотека "Руниверс"

чиновъ—изъ красной мѣди, у офицеровъ—вызолоченную (Рис. №№ 689 и 690) (204).

1834 Апрѣля 15—лядунки и перевязи повелѣно имѣть по новому образцу, съ уменьшеніемъ величины крышекъ и ширины перевязей (205).

1834 Апрѣля 25—въ обмундированіи, равно на чепракахъ, чушкахъ и пикахъ Лейбъ-Кирасирскаго Наслѣдника Цесаревича полка, малиновый цвѣтъ перемѣненъ на свѣтло-синій, а бѣлый цвѣтъ пуговицъ, обкладокъ на чепракахъ и чушкахъ и въ средней части флюгеровъ—на желтый (Рис. № 691) (206).

1834 Мая 2—для удобнѣйшаго дѣйствованія палашами, повелѣно эфесы у нихъ передѣлать, такъ, чтобы прямая дужка, въ томъ мѣстѣ, гдѣ она соединяется съ головкою, была опилена наравнѣ съ согнутою частію, а грифъ или деревянная ручка, въ томъ мѣстѣ, гдѣ нажимается большимъ пальцемъ, была срѣзана плоско (207).

1834 Декабря 3—въ Гвардейскихъ Кирасирскихъ полкахъ пистолетовъ повелѣно не имѣть (208).

1834 Декабря 19—прежнія передвижныя

Библиотека "Руниверс"

пряжки у портупей замѣнены бляхами, изъ красной мѣди, съ выбивнымъ двуглавымъ орломъ (Рис. № 692) [209].

1835 Февраля 4—утверждены новой формы каски, ниже прежнихъ; одного размѣра со введенными, въ это время, въ Армейскихъ Кирасирскихъ полкахъ [210].

1835 Февраля 20—по случаю отмѣны у кирасиръ пистолетовъ, отмѣнены и бывшіе при лядункахъ шомполы, и вмѣстѣ съ тѣмъ утверждены для карабинеровъ новой формы панталеры или погонныя перевязи, съ мѣднымъ приборомъ, желѣзнымъ крючкомъ и шомпольнымъ ремнемъ [211].

1835 Іюня 7—утверждены описанія укладки вещей въ чемоданѣ, саквѣ и кобурахъ, подробно приведенныя выше, въ Армейскихъ Кирасирскихъ полкахъ [212].

1836 Января 31—на шинеляхъ нижнихъ чиновъ, вмѣсто десяти, повелѣно имѣть девять пуговицъ; какъ сказано выше, въ Гвардейской Тяжелой пѣхотѣ [213].

1836 Мая 13—подпруги у офицерскихъ сѣделъ повелѣно имѣть бѣлыя, съ красными полосками [214].

Библиотека "Руниверс"

1837 Іюля 15—утверждена новая форма офицерскихъ шарфовъ; одинаковая съ описанною выше, въ Гренадерскихъ полкахъ [215].

1837 Декабря 17 — для введенія единообразія въ формѣ офицерскихъ эполетъ, утвержденъ образецъ оныхъ, съ прибавленіемъ четвертаго, тонкаго витка [216].

1838 Февраля 26 — трубачамъ повелѣно имѣть суконные погоны, какъ у прочихъ нижнихъ чиновъ (Рис. № 693) [217].

1838 Ноября 27 — панталеры у карабинеровъ въ Гвардейскихъ Кирасирскихъ полкахъ повелѣно пригонять по образцу Легкой кавалеріи, т. е., чтобы панталерный ремень былъ длиннѣе лядуночной перевязи (Рис. № 694) [218], согласно нижеслѣдующему, Высочайше утвержденному описанію:

1.) Панталеръ надѣвается черезъ лѣвое плечо, сверхъ лядуночной перевязи; ширина его равна съ сею перевязью, т. е. въ $1\frac{1}{2}$ верш.; а въ-длину онъ дѣлается такъ, чтобы отъ праваго локтя, когда панталеръ надѣтъ и штуцеръ виситъ на крюку, было до конца приклада два вершка.

2.) Къ панталеру на груди, противъ лѣ-

Библиотека "Руниверс"

ваго плеча, снизу, пришитъ ремешокъ, длиною въ 4 верш., который продѣвается въ двѣ дирочки сквозь лядуночную перевязь и снизу завязывается.

3.) Конецъ панталера, идущій изъ подъ правой руки къ спинѣ, проходитъ сквозь запряжникъ и пряжечную дужку, и, загибаясь около нея къ низу, на сторону, лежащую къ спинѣ, пришивается на-глухо.

4.) Другой конецъ панталера, идущій черезъ лѣвое плечо, проходитъ черезъ пряжку, въ которой застегивается двумя шпеньками, потомъ черезъ запряжникъ, а къ концу привязывается ремешкомъ мѣдный наконечникъ.

5.) Верхній край мѣдной пряжки отъ задняго края лѣваго погона долженъ быть не болѣе, какъ на два вершка, равнымъ образомъ, разстояніе между пряжкою и запряжникомъ и между симъ послѣднимъ и наконечникомъ также должно быть по два вершка.

1839 Января 4 — генераламъ, штабъ и оберъ-офицерамъ на рейтузахъ и панталонахъ повелѣно спереди бантовъ не имѣть и вообще носить ихъ совершенно гладкія; согласно

Библиотека "Руниверс"

съ формою, установленною для нижнихъ чиновъ [219].

1840 Октября 16 — утверждено правило о золотыхъ шевронахъ для нижнихъ чиновъ, приведенное выше, въ Гренадерскихъ полкахъ [220].

1841 Января 23 — большіе воротники офицерскихъ шинелей повелѣно имѣть длиною, начиная отъ нижняго края малаго воротника, въ одинъ аршинъ [221]. Въ семъ же году введенны въ употребленіе красные, суконные супервесты, предназначенные для офицеровъ и нижнихъ чиновъ Кавалергардскаго ЕЯ ВЕЛИЧЕСТВА и Лейбъ-Гвардіи Коннаго полковъ, наряжаемыхъ во внутренніе караулы ИМПЕРАТОРСКИХЪ Дворцовъ, въ торжественные дни, во время Высочайшихъ выходовъ. Супервесты сіи имѣютъ на груди и на спинѣ въ Кавалергардскомъ ЕЯ ВЕЛИЧЕСТВА полку осьмиконечную звѣзду съ вензелемъ А подъ короною, а въ Л.-Гв. Конномъ металлическое, по цвѣту пуговицъ, изображеніе двуглаваго орла, а обкладку и зубцы (въ Кавалергардскомъ полку свѣтлосиніе, въ Конномъ темносиніе), съ обшивкою

Библиотека "Руниверс"

у нижнихъ чиновъ изъ желтаго басона, у офицеровъ изъ галуна, по цвѣту пуговицъ (Рис. №№ 695 и 696) [222].

1843 Января 31 — состоявшія въ полкахъ пики повелѣно передѣлать по новому образцу, такъ, чтобы онѣ, съ древкомъ и наконечникомъ, были въ $4\frac{1}{2}$ аршина [223].

1843 Апрѣля 8 — бывшіе у нижнихъ чиновъ кожаные темляки, съ шерстяными кистями, повелѣно замѣнить совсѣмъ кожаными [224]. Сего же числа, для взаимнаго отличія нижнихъ чиновъ, установлены нашивки на плечевыхъ погонахъ колетовъ и шинелей, по нижеслѣдующему распредѣленію:

1.) У старшихъ вахмистровъ — широкій, золотой или серебряный (по цвѣту пуговицъ) галунъ, нашитый поперегъ погоновъ въ одинъ рядъ, ближе къ пуговочной петлѣ; какъ сказано выше, о фельдфебеляхъ Гренадерскихъ полковъ.

2.) У портупей-юнкеровъ и юнкеровъ — узкій, золотой или серебряный (по цвѣту пуговицъ) галунъ, подлѣ краевъ погона; какъ сказано выше, о портупей-прапорщикахъ и подпрапорщикахъ Гренадерскихъ полковъ.

Библиотека "Руниверс"

3.) У младшихъ вахмистровъ — узкій, шерстяный басонъ, въ три ряда поперегъ погона; какъ сказано выше, объ отдѣленныхъ унтеръ-офицерахъ Гренадерскихъ полковъ.

4.) У унтеръ-офицеровъ — такой же басонъ, въ два ряда; какъ сказано выше, объ унтеръ-офицерахъ Гренадерскихъ полковъ.

5.) У ефрейторовъ — такой же басонъ, въ одинъ рядъ; какъ сказано выше, объ ефрейторахъ въ Гренадерскихъ полкахъ [225].

1843 Мая 10 — крышки на лядункахъ повелѣно имѣть мѣрою (полагая крышку пришитою къ ящику) въ-длину $4\frac{1}{2}$, въ-ширину по верхнему краю $4\frac{7}{8}$, въ-ширину по нижнему краю $5\frac{5}{8}$ верш.; продолговатыя погонныя кольца повелѣно замѣнить круглыми; погоны прикрѣплять къ ложамъ штуцеровъ особыми ремешками съ пряжками, и, для отвращенія верхней мѣдной гайки отъ удара объ шпоры, также, чтобы штуцера не волочились по землѣ при спѣшиваніи, приподнимать ихъ, посредствомъ укорачиванія панталера, соотвѣтственно росту человѣка [226].

1844 Января 2 — на околышѣ офицерскихъ фуражекъ повелѣно имѣть кокарду; какъ

Библиотека "Руниверс"

сказано выше, о Гренадерскихъ полкахъ (Рис. № 697) [227].

1844 Февраля 2 — всѣмъ вахмистрамъ, унтеръ-офицерамъ и трубачамъ повелѣно имѣть по одному пистолету въ лѣвой чушкѣ; вмѣстѣ съ симъ, трубачамъ, для помѣщенія патроновъ, даны лядунки съ перевязями; какъ у прочихъ нижнихъ чиновъ [228].

1844 Февраля 19 — установленное, 10 Мая 1843 года, укорачиваніе панталера, соотвѣтственно росту человѣка, повелѣно производить посредствомъ находящейся на концѣ его мѣдной пряжки, такъ, чтобы онъ равнялся внизу съ нижнимъ краемъ кираса (Рис. № 698) [229].

1844 Мая 20—утверждено новое росписаніе о различіи фуражныхъ шапокъ нижнихъ чиновъ, на основаніи коего онѣ остались, попрежнему, бѣлаго цвѣта, а выпушку по верхнему кругу повелѣно имѣть: въ 1-мъ дивизіонѣ—красную, во 2-мъ—свѣтлосинюю, въ 3-мъ—темнозеленую, въ запасномъ и въ резервномъ—безъ выпушки. Околышу назначенъ одинъ цвѣтъ съ воротникомъ колета, съ двумя бѣлыми по обоимъ краямъ выпушками и

Библиотека "Руниверс"

съ просѣчными: нумеромъ эскадрона и литерою Э на желтомъ сукнѣ. У офицеровъ всѣхъ дивизіоновъ околышъ такой же какъ и у нижнихъ чиновъ, съ двумя бѣлыми выпушками, но безъ цифры и литеры, а выпушка по верхнему кругу фуражки — одного цвѣта съ околышемъ [230].

1844 Сентября 21 — штандартнымъ унтеръ-офицерамъ въ строю повелѣно имѣть лядунки всегда подъ штандартными перевязями [231].

1845 Января 27 — прежнія каски съ волосянымъ плюмажемъ замѣнены новыми, съ султаномъ изъ чернаго, а у трубачей изъ краснаго волоса; одинаковыя со введенными, въ это же время, въ Армейскихъ Кирасирскихъ полкахъ; гербы на нихъ оставлены прежніе (Рис. № 699), и заѣтмъ шляпы предоставлены однимъ только генераламъ. На тѣхъ же каскахъ, для употребленія, когда приказано будетъ, повелѣно имѣть вызолоченныхъ или высеребренныхъ, по цвѣту пуговицъ, двуглавыхъ орловъ (Рис. №№ 700 и 701) [232].

1845 Марта 29 — данные на каски, 27 Января, черные султаны замѣнены бѣлыми (Рис. № 702) [233].

Библиотека "Руниверс"

1845 Ноября 15—въ Гвардейскихъ Кирасирскихъ полкахъ повелѣно имѣть шанцовые топоры и лопаты, какъ, въ это же время, было присвоено Армейскимъ Кирасирскимъ полкамъ (234).

1845 Ноября 19—скобы у пикъ, идущія отъ верхнихъ острыхъ и нижнихъ тупыхъ концевъ и прикрѣпляющія ихъ къ древку, а равно и ушки, въ которыя вдѣвается темлякъ, повелѣно красить подъ цвѣтъ древокъ, какъ сіе дѣлалось у пикъ прежняго образца (235).

1846 Февраля 2 — въ полкахъ Гвардейской Кирасирской дивизіи, повелѣно имѣть томпаковыя каски, на слѣдующихъ правилахъ: а) на каскахъ сихъ въ Кавалергардскомъ ЕЯ ВЕЛИЧЕСТВА и Лейбъ-Гвардіи Кирасирскомъ ЕГО ВЕЛИЧЕСТВА, имѣть гренады съ бляхами и чешую мѣдныя луженыя; б) въ полкахъ: Лейбъ-Гвардіи Конномъ и Лейбъ-Кирасирскомъ Его Высочества Наслѣдника Цесаревича, всѣ помянутые приборы имѣть мѣдные, такъ какъ орлы къ каскамъ, въ тѣхъ полкахъ, полагаются позолоченные; в) въ полкахъ: Кавалергардскомъ ЕЯ ВЕЛИЧЕСТВА, Лейбъ-Гвардіи Конномъ и

Библиотека "Руниверс"

Лейбъ-Гвардіи Кирасирскомъ ЕГО ВЕЛИЧЕСТВА имѣть на каскахъ звѣзды ордена Св. Апостола Андрея Первозваннаго, съ нарисованною въ срединѣ эмалью, а въ Лейбъ-Гвардіи Кирасирскомъ Его Высочества Наслѣдника Цесаревича полку имѣть таковую же звѣзду съ выбивнымъ, въ срединѣ, вензелемъ Его Высочества; г) на каскахъ имѣть, при гренадахъ, султаны изъ бѣлаго волоса. Офицерамъ, внѣ фронта, дозволено употреблять кожаныя каски съ прежнимъ приборомъ и съ бѣлымъ султаномъ (Рис. №№ 703 и 704) [236].

1846 Мая 7 — въ полкахъ Гвардейской Кирасирской дивизіи, повелѣно имѣть кирасы по одному образцу съ установленными, въ это же время въ полкахъ 2-й Кирасирской дивизіи (см. Армейскіе Кирасирскіе полки) (Рис. №№ 703 и 704) [237].

1846 Сентября 13 — офицерскіе пистолеты повелѣно имѣть по новому образцу, съ ударными замками; для чего утверждены и новыя, къ симъ замкамъ приспособленныя, кобуры [238].

1847 Мая 19 — нижнимъ нестроевымъ

Библиотека "Руниверс"

чинамъ повелѣно имѣть такія же фуражки, какія въ это время положены были въ полкахъ Гвардейской пѣхоты; но въ Л.-Гв. Кирасирскомъ ЕГО ВЕЛИЧЕСТВА и Лейбъ-Кирасирскомъ Его Высочества Наслѣдника Цесаревича, съ свѣтлосиними выпушками, вмѣсто красныхъ [239].

1848 Января 9 — генераламъ, штабъ и оберъ-офицерамъ, въ тѣ дни, когда, послѣ развода, назначена праздничная форма, дозволено носить, для прогулокъ, сюртуки при рейтузахъ, имѣя каски съ султанами (Рис. № 704) [240].

1848 Января 19 — утверждено описаніе капсюльной сумочки при лядункѣ (см. Армейскіе Кирасирскіе полки) [241].

1848 Апрѣля 25 — на чемоданахъ отмѣненъ вовсе клапанъ съ пуговицами [242].

1849 Марта 31 — на колетахъ нижнихъ чиновъ повелѣно имѣть мѣдные крючки, для того, чтобы, при ѣздѣ, не оттягивались портупеи [243].

1849 Декабря 24—у жалуемыхъ за храбрость золотыхъ палашей, повелѣно имѣть грифъ эфеса золотой [244].

Библиотека "Руниверс"

1850 Марта 5 — панталеры для штандартовъ, повелѣно имѣть шириною въ $2\frac{1}{2}$ вершка и длиною въ 2 аршина, обшивая ихъ съ лицевой стороны, во всѣхъ полкахъ бархатомъ: въ Кавалергардскомъ ЕЯ ВЕЛИЧЕСТВА краснымъ съ серебрянымъ приборомъ; въ Л.-Гв Конномъ-синимъ съ золотымъ приборомъ; въ Л.-Гв. Кирасирскомъ ЕГО ВЕЛИЧЕСТВА—свѣтлосинимъ съ серебрянымъ приборомъ и въ Лейбъ-Кирасирскомъ Его Высочества Наслѣдника Цесаревича—свѣтлосинимъ съ золотымъ приборомъ; съ внутренней стороны во всѣхъ полкахъ, подшивать панталеры бѣлымъ сукномъ [245].

1851 Марта 30 — по случаю введенія уменьшенныхъ панталеровъ и перевязей съ подвижною капсюльною сумочкою, устроенною на желѣзномъ крючкѣ, утверждено описаніе этихъ предметовъ (см. Армейскіе Кирасирскіе полки) [246].

1851 Апрѣля 15 — утверждено описаніе пригонки ремней къ чемодану для пѣшихъ нижнихъ чиновъ въ кавалеріи, предписанное также для людей, уволенныхъ въ отпуски

Библиотека "Руниверс"

изъ кавалерійскихъ войскъ (см. Армейскіе Кирасирскіе полки) [247].

1851 Іюня 25—генераламъ Кирасирскихъ полковъ повелѣно надѣвать на кирасы только одни ордена и знаки отличія, а орденскихъ звѣздъ, которыя до сихъ поръ прикрѣплялись къ кирасамъ, не носить вовсе [248].

1852 Января 3—введенные, 8 Іюля 1851 года, въ Армейской пѣхотѣ, чехлы на стержни для ударныхъ ружей, повелѣно имѣть и въ кавалеріи [249].

1852 Января 26—на сѣрыхъ фуражкахъ нестроевыхъ нижнихъ чиновъ, повелѣно имѣть околышъ по цвѣту воротниковъ строевыхъ нижнихъ чиновъ [250].

1852 Іюля 16 — чехлы на стержни для ударнаго оружія, повелѣно имѣть совершенно сходные съ утвержденными для пѣхоты, съ тою только разницею, что на придѣланномъ къ чехлу, изъ черной юфтовой кожи ремешкѣ, служащемъ для пристегиванія его къ спусковой скобѣ, посредствомъ прорѣзной въ немъ петельки, не должно быть вовсе пуговки, а самый ремешокъ дѣлать длиною не въ $2\frac{1}{2}$, а въ 3 вершка, такъ какъ

Библиотека "Руниверс"

кавалерійское оружіе не имѣетъ, при спусковой скобѣ, погонной антабки, къ которой ремешокъ прикрѣпляется въ пѣхотѣ (251).

1853 Августа 13—генераламъ, штабъ и оберъ-офицерамъ, въ походной формѣ, при сюртукахъ безъ шарфовъ, повелѣно пристегивать портупеи поверхъ сюртуковъ (252).

1853 Ноября 15 — приведенные выше, въ Армейскихъ Кирасирскихъ полкахъ описаніе сворачиванію солдатскихъ шинелей при сѣдлахъ, по новому способу, списокъ вещамъ какія слѣдуетъ имѣть кавалерійскому солдату во время похода и на инспекторскихъ смотрахъ и описаніе мелочныхъ вещей, съ указаніемъ, гдѣ они должны быть укладываемы, распространены и на полки Гвардейской Кирасирской дивизіи, съ тою разницею, что при вьюкѣ, у нихъ, загнутыя полы или концы шинели, положенной на переднюю луку, равняются съ концами кобуръ.

Вмѣстѣ съ симъ утверждено слѣдующее описаніе офицерскому вьюку новаго образца:

Сѣдло прежняго образца, безъ измѣненія, только къ передней лукѣ сверху придѣлана желѣзная скоба, для привьючиванія шинели,

Библиотека "Руниверс"

а къ задней лукѣ придѣланы три таковыя же скобы для привьючиванія чемодана.

Потникъ (въ два листа войлока) по прежнему образцу, обшивался сверху и снизу чернымъ сукномъ, по новому же образцу, вмѣсто сукна, верхняя часть обшита черною выростковою кожею и на кожѣ этой, въ задней нижней части потника, по бокамъ, сдѣланы изъ той же кожи карманы, для вкладыванія подковъ; въ срединѣ этихъ кармановъ имѣются карманы для вкладыванія гвоздей. Каждый карманъ закрывается кожаною крышкою, застегивающеюся на кожаный костылекъ. Нижняя часть потника ничѣмъ не обшивается.

Пистолетныя кобуры прежнія, только на концы ихъ надѣваются по одной, изъ глянцевой кожи, гайкѣ, которыя прикрѣпляются, изъ таковой же кожи, гайками, служащими для притрачиванія шинели къ ремешкамъ, коими пристегиваются кобуры къ сѣдлу. Гайки шириною въ $\frac{1}{4}$ вершка.

Шинель (при прежнемъ вьюкѣ не имѣлась) форменная офицерская, лѣтняя, для сворачиванія разстилается во всю длину и складывается: воротникъ съ подоломъ на се-

Библиотека "Руниверс"

редину, въ шесть складокъ, потомъ загибаются концы на середину, такъ, чтобы сложенная шинель имѣла длины 1 аршинъ и 6 вершковъ. Сложенная шинель укладывается въ кожаный чехолъ, таковой же длины, какъ сложенная шинель. Чехолъ этотъ имѣетъ круглыя донышки, діаметръ коихъ $2\frac{3}{4}$ вершка и прорѣзъ въ ономъ, во всю длину, застегивается четырьмя ремешками на желѣзныхъ пряжкахъ. На концахъ чехла пришиты вьючные ремни съ пряжками, длиною 1 аршинъ. Чехолъ, съ вложенною шинелью, притрачивается къ сѣдлу спереди тремя ремнями, изъ коихъ два, какъ выше показано, пришитые къ чехлу, проходятъ сквозь гайку, устроенную у кобуръ, а третій, обхватывая чехолъ по срединѣ, проходитъ сквозь желѣзную скобу, придѣланную на передней лукѣ.

Чемоданъ (прежде вовсе не было) — по образцу, утвержденному въ 7-й день Апрѣля 1853 года, для легко-кавалерійскаго офицерскаго вьюка, изъ сѣросиневатаго сукна, съ чехломъ изъ того же сукна, притрачивается къ задней лукѣ ремнями, къ сдѣланнымъ

Библиотека "Руниверс"

желѣзнымъ скобамъ. *Чепракъ* прежній, безъ измѣненія (253).

1854 Апрѣля 29—генераламъ, штабъ и оберъ-офицерамъ, въ военное время, повелѣно имѣть походныя шинели, на правилахъ, объясненныхъ въ Гренадерскихъ полкахъ (254).

КОНЕЦЪ ДВАДЦАТЬ ЧЕТВЕРТОЙ ЧАСТИ.

Библиотека "Руниверс"

ПРИЛОЖЕНІЯ

КЪ

ДВАДЦАТЬ ЧЕТВЕРТОЙ ЧАСТИ

ИСТОРИЧЕСКАГО ОПИСАНІЯ

ОДЕЖДЫ и ВООРУЖЕНІЯ

РОССІЙСКИХЪ

ВОЙСКЪ.

Библиотека "Руниверс"

ПРИЛОЖЕНІЯ

КЪ

ДВАДЦАТЬ ЧЕТВЕРТОЙ ЧАСТИ

Историческаго Описанія одежды и вооруженія Россійскихъ войскъ.

(1) Высочайшій Приказъ, 15-го Декабря 1825 года.

(2) Собр Закон. и Постановленій до части Военнаго Управленія относящихся, 1826 г., кн. I, стр. 105, § 1, стр. 108, § 6 и стр. 110.

(3) Тамъ же, кн. II, стр. 27.

(4) Тамъ же, кн. III, стр. 255.

(5) Тамъ же, кн. IV, стр. 95.

(6) Тамъ же, 1827 г, кн. I, стр. 3.

(7) Тамъ же, стр 153.

(8) Тамъ же, стр. 205.

(9) Тамъ же, кн. III, стр. 89.

(10) Тамъ же, кн. IV, стр. 257.

(11) Тамъ же, 1828 г., кн. I, стр. 185.

(12) Тамъ же, кн. II, стр. 131 и слѣд.

(13) Тамъ же, 1829 г., кн. II, стр. 221 § 12.

(14) Тамъ же, кн. IV, стр. 115 и свѣдѣніе, полученное изъ Коммисаріатскаго Департамента Военнаго Министерства.

(15) Собр. Зак. и Постановл., 1831 г., кн. II, стр. 39, и свѣдѣнія, полученныя изъ Коммисаріатскаго Департамента Военнаго Министерства.

Библиотека "Руниверс"

(16) Свѣдѣнія, полученныя изъ Коммисаріатскаго Департамента Военнаго Министерства.

(17) Приказъ Управлявшаго Главнымъ Штабомъ ЕГО ИМПЕРАТОРСКАГО ВЕЛИЧЕСТВА, 1-го Февраля 1832 года, № 1.

(18) Собр. Зак. и Постановл., 1832 г., кн. I, стр. 35.
(19) Тамъ же, стр. 57.
(20) Тамъ же, кн. II, стр. 545.
(21) Тамъ же, 1833 г., кн. I, стр. 419.
(22) Тамъ же, стр. 435.
(23) Тамъ же, стр. 463.
(24) Тамъ же, 1834 г., кн. II, стр. 239
(25) Тамъ же, кн. III, стр. 465.
(26) Тамъ же, 1835 г., кн. III, стр. 179.
(27) Тамъ же, 1836 г., кн. I, стр. 137.
(28) Тамъ же, кн. II, стр. 171.
(29) Тамъ же, стр. 209.
(30) Тамъ же, кн. IV, стр. 157.
(31) Тамъ же, 1837 г., кн. I, стр. 353.
(32) Тамъ же, кн. III, стр. 47.
(33) Тамъ же, кн. IV, стр. 325.
(34) Тамъ же, 1838 г., кн. I, стр. 19.
(35) Тамъ же, 1839 г., кн. I, стр. 3.
(36) Тамъ же, стр. 179.

(37) Прик. Воен. Мин., 16-го Октября 1840 г., № 60.
(38) —— —— —— 23-го Января 1841 г., № 8.
(39) —— —— —— 8-го Апрѣля 1843 г., № 46.
(40) —— —— —— 8-го Апрѣля 1843 г., № 44.
(41) —— —— —— 8-го Апрѣля 1843 г., № 47.
(42) —— —— —— 10-го Мая 1843 г., № 63.
(43) —— —— —— 2-го Января 1844 г., № 1.
(44) —— —— —— 8-го Января 1844 г., № 3.

Библиотека "Руниверс"

(45) Прик. Воен. Мин., 9-го Мая 1844 г., №№ 63 и 64.

(46) —— —— —— 20-го Мая 1844 г., № 69.

(47) —— —— —— 17-го Ноября 1844 г., № 138.

(48) —— —— —— 7-го Декабря 1844 г., № 147.

(49) —— —— —— 4-го Января 1845 г., № 1.

(50) —— —— —— 9-го Августа 1845 г., № 101.

(51) Отношеніе Военнаго Министра къ Его Императорскому Высочеству Главнокомандующему Гвардейскими и Гренадерскимъ Корпусами отъ 14-го Апрѣля 1846 года, № 3591.

(52) Прик. Воен. Мин., 26-го Апрѣля 1846 г, № 73.

(53) —— —— —— 8-го Марта 1847 г., № 46.

(54) —— —— —— 19-го Мая 1847 г., № 86.

(55) —— —— —— 29-го Ноября 1847 г., № 186.

(56) —— —— —— 9-го Января 1848 г., № 8.

(57) —— —— —— 19-го Апрѣля 1849 г., № 31.

(58) —— —— —— 14-го Сентября 1849 г., № 88.

(59) —— —— —— 9 и 25-го Ноября 1849 г., №№ 110 и 117.

(60) —— —— —— 24-го Декабря 1849 г., № 133.

(61) —— —— —— 17-го Января 1851 г., № 7.

(62) —— —— —— 13-го Декабря 1851 г., № 133.

(63) —— —— —— 20-го Октября 1851 г., № 120.

(64) —— —— —— 26-го Января 1852 г., № 15.

(65) —— —— —— 17-го Октября 1852 г., № 110.

(66) —— —— —— 3-го Января 1853 г., № 3.

(67) —— —— —— 18-го Февраля 1854 г., № 21.

(68) —— —— —— 29-го Апрѣля 1854 г., № 53.

(69) —— —— —— 14-го Мая 1854 г., № 58.

(70) —— —— —— 16-го Іюня 1854 г., № 65.

(71) —— —— —— 15-го Сентября 1854 г., № 93.

(72) —— —— —— 13-го Февраля 1855 г., № 28.

Библиотека "Руниверс"

(73) Собр. Закон. и Постановл., 1826 г., кн. I, стр. 105 § 1, стр. 108, § 6 и стр. 110.

(74) Тамъ же, кн. II, стр. 27.

(75) Тамъ же, кн. III, стр. 255.

(76) Тамъ же, кн. IV, стр 95.

(77) Тамъ же, 1827 г., кн. I, стр. 5.

(78) Тамъ же, стр. 153.

(79) Тамъ же, кн. III, стр. 89.

(80) Тамъ же, кн. IV, стр. 257.

(81) Тамъ же, 1828 г., кн. I, стр. 185.

(82) Тамъ же, кн. II, стр. 131 и слѣд.

(83) Тамъ же, 1829 г., кн. II, стр 221, § 12.

(84) Тамъ же, кн. IV, стр. 115, и свѣдѣніе, полученное отъ Коммисаріатскаго Департамента Военнаго Министерства.

(85) Свѣдѣніе, полученное отъ того же Департамента.

(86) Приказъ Управлявшаго Главнымъ Штабомъ ЕГО ИМПЕРАТОРСКАГО ВЕЛИЧЕСТВА, 1-го Февраля 1832 года, № 1.

(87) Собр. Закон. и Постановл., 1832 г., кн. I, стр. 57.

(88) Тамъ же, кн. II, стр. 545.

(89) Тамъ же, 1833 г., кн. I, стр. 419.

(90) Тамъ же, стр. 435.

(91) Свѣдѣніе, полученное отъ Коммисаріатскаго Департамента Военнаго Министерства.

(92) Собр. Закон. и Постановл., 1833 г., кн. III, стр. 465.

(93) Тамъ же, 1835 г., кн. III, стр. 179.

(94) Тамъ же, 1836 г., кн. I, стр. 137.

(95) Тамъ же, кн. II, стр. 171.

(96) Тамъ же, стр. 209.

(97) Тамъ же, кн. IV, стр. 157.

(98) Тамъ же, 1837 г., кн. I, стр. 353.

(99) Тамъ же, кн. III, стр. 47.

Библиотека "Руниверс"

(100) Собр. Закон. и Постановл., 1837 г. кн. IV, стр. 325.
(101) Тамъ же, 1838 г., кн. I, стр. 19.
(102) Тамъ же, 1839 г., кн. I, стр. 3.
(103) Тамъ же, стр. 179.
(104) Прик. Воен. Мин., 16-го Октября 1840 г., № 60.
(105) —— —— —— 23-го Января 1841 г., № 8.
(106) —— —— —— 8-го Апрѣля 1843 г., № 46.
(107) —— —— —— 8-го Апрѣля 1843 г., № 47.
(108) —— —— —— 10-го Мая 1843 г., № 63.
(109) —— —— —— 2-го Января 1844 г., № 1.
(110) —— —— —— 8-го Января 1844 г., № 3.
(111) —— —— —— 9-го Мая 1844 г., №№ 63 и 64.
(112) —— —— —— 20-го Мая 1844 г., № 69.
(113) —— —— —— 17-го Ноября 1844 г., № 138.
(114) —— —— —— 7-го Декабря 1844 г., № 147.
(115) —— —— —— 4-го Января 1845 г., № 1.
(116) —— —— —— 9-го Августа 1845 г., № 101.
(117) —— —— —— 26-го Апрѣля 1846 г., № 73.
(118) —— —— —— 8 го Марта 1847 г., № 46.
(119) —— —— —— 19-го Мая 1847 г., № 86.
(120) —— —— —— 29-го Ноября 1847 г., № 186.
(121) —— —— —— 9-го Января 1848 г., № 8.
(122) —— —— —— 19-го Апрѣля 1849 г., № 31.
(123) —— —— —— 14-го Сентября 1849 г., № 88.
(124) —— —— —— 9 и 25-го Ноября 1849 г., №№ 110 и 117.
(125) —— —— —— 17-го Декабря 1849 г., № 129.
(126) —— —— —— 24-го Декабря 1849 г., № 133.
(127) — —— —— 17-го Января 1851 г., № 7.
(128) —— —— —— 13-го Декабря 1851 г., № 134.
(129) —— —— —— 20-го Октября 1851 г., № 120.
(130) —— —— —— 26-го Января 1852 г., № 15.

Библиотека "Руниверс"

(131) Прик. Воен. Мин., 17-го Октября 1852 г., № 110.
(132) —— —— —— 3-го Января 1853 г., № 3.
(133) —— —— —— 18-го Февраля 1854 г., № 21.
(134) —— —— —— 29-го Апрѣля 1854 г., № 53.
(135) —— —— —— 16-го Іюля 1854 г., № 65.
(136) —— —— —— 13-го Февраля 1855 г., № 28.
(137) Собр. Закон. и Постановл., 1829 г., кн. III, стр. 33, и свѣдѣніе, доставленное отъ Лейбъ-Гвардіи Финскаго Стрѣлковаго баталіона.
(138) Собр. Закон. и Постановл., 1829 г., кн. III, стр. 275.
(139) Тамъ же, 1832 г.,кн. II, стр. 545.
(140) Тамъ же, 1833 г., кн. I, стр. 419.
(141) Тамъ же, стр. 435.
(142) Тамъ же, стр. 463.
(143) Тамъ же, кн. III, стр. 437.
(144) Тамъ же, стр. 465.
(145) Тамъ же, 1835 г., кн. III, стр. 179.
(146) Тамъ же, 1836 г., кн. I, стр. 137.
(147) Тамъ же, кн. II, стр. 171.
(148) Тамъ же, стр. 209.
(149) Тамъ же, 1837 г., кн. I, стр. 353.
(150) Тамъ же, кн. III, стр. 47.
(151) Тамъ же, кн. IV, стр. 325.
(152) Тамъ же, 1839 г., кн. I, стр. 3.
(153) Тамъ же, стр. 179.
(154) Прик. Воен. Мин., 23-го Января 1841 г., № 8.
(155) —— —— —— 8-го Апрѣля 1843 г., №№ 46 и 47.
(156) —— —— —— 10-го Мая 1843 г., № 63.
(157) Рапортъ Военнаго Министра Главнокомандующему дѣйствующею Арміею отъ 30-го Августа 1843 г. № 6918.
(158) Прик. Воен. Мин., 2-го Января 1844 г., № 1.
(159) —— —— —— 9-го Мая 1844 г., № 63.

Библиотека "Руниверс"

(160) Прик. Воен. Мин., 20-го Мая 1844 г., № 69

(161) —— —— —— 17-го Ноября 1844 г, № 138.

(162) —— —— —— 4-го Января 1845 г., № 1.

(163) —— —— —— 9-го Августа 1845 г., № 101.

(164) Свѣдѣніе, доставленное отъ Лейбъ-Гвардіи Финскаго Стрѣлковаго баталіона.

(165) Прик. Воен. Мин., 8-го Марта 1847 г., № 46.

(166) —— —— —— 19-го Мая 1847 г., № 86.

(167) —— —— —— 29-го Ноября 1847 г., № 186.

(168) —— —— —— 9-го Января 1848 г., № 8.

(169) —— —— —— 19 го Апрѣля 1849 г, № 31.

(170) —— —— —— 14-го Сентября 1849 г., № 88.

(171) —— —— —— 9 и 25-го Ноября 1849 г., №№ 110 и 117.

(172) —— —— —— 24-го Декабря 1849 г., № 129.

(173) —— —— —— 17-го Января 1851 г., № 7.

(174) —— —— —— 13-го Декабря 1851 г., № 134.

(175) —— —— —— 20-го Октября 1851 г., № 120.

(176) —— —— —— 26-го Января 1852 г., № 15.

(177) —— —— —— 28-го Декабря 1852 г., № 147.

(178) —— —— —— 3-го Января 1853 г., № 3.

(179) —— —— —— 18-го Февраля 1854 г., № 21.

(180) —— —— —— 29-го Апрѣля 1854 г., № 53.

(181) —— —— —— 13-го Февраля 1855 г., № 28.

(182) Собр. Закон. и Постановл., 1826 г., кн. I, стр. 108, 109 и 110.

(183) Тамъ же, кн. II, стр. 121.

(184) Тамъ же, кн. III, стр. 255.

(185) Тамъ же, 1827 г., кн. I, стр. 3.

(186) Свѣдѣнія, полученныя отъ Коммисаріатскаго Департамента Военнаго Министерства.

(187) Собр. Закон. и Постановл., 1827 г., кн. IV, стр. 257.

(188) Тамъ же, 1828 г., кн. I, стр. 141.

Библиотека "Руниверс"

(189) Собр. Закон. и Постановл., 1828 г., кн. I, стр 211.

(190) Тамъ же, кн. II, стр. 131.

(191) Свѣдѣнія, полученныя отъ Коммисаріатскаго Департамента Военнаго Министерства.

(192) Собр. Закон и Постановл., 1829 г., кн. III, стр 5.

(193) Тамъ же, стр. 115, и свѣдѣнія, полученныя отъ Коммисаріатскаго Департамента Военнаго Министерства.

(194) Свѣдѣнія, полученныя отъ Коммисаріатскаго Департамента Военнаго Министерства.

(195) Полн. Собр. Закон. Россійск. Имперіи, 1830 г., № 3762.

(196) Свѣдѣнія, полученныя отъ Коммисаріатскаго Департамента Военнаго Министерства.

(197) Собр. Закон. и Постановл., 1830 г., кн. III, стр. 217.

(198) Свѣдѣнія, полученныя отъ Коммисаріатскаго Департамента Военнаго Министерства.

(199) Свѣдѣніе, полученное отъ того же Департамента.

(200) Собр. Закон. и Постановл., 1832 г., кн. I, стр. 3.

(201) Свѣдѣнія, полученныя отъ Коммисаріатскаго Департамента Военнаго Министерства.

(202) Собр. Закон. и Постановл., 1832 г., кн. II, стр. 545.

(203) Свѣдѣнія, полученныя отъ Коммисаріатскаго Департамента Военнаго Министерства.

(204) Свѣдѣнія, полученныя отъ того же Департамента.

(205) Собр. Закон. и Постановл., 1834 г., кн. II, стр 237.

(206) Тамъ же, стр. 239.

(207) Тамъ же, стр. 245.

(208) Тамъ же, кн. IV, стр. 141.

(209) Свѣдѣнія, полученныя отъ Коммисаріатскаго Департамента Военнаго Министерства.

(210) Собр. Закон. и Постановл., 1835 г., кн. I, стр. 365.

(211) Тамъ же, стр. 367.

(212) Тамъ же, кн. II, стр. 79 и 84.

Библиотека "Руниверс"

(213) Собр. Закон. и Постановл., 1836 г., кн. I, стр. 137.

(214) Тамъ же, кн. II, стр. 209.

(215) Тамъ же, 1837 г., кн. III, стр. 47.

(216) Тамъ же, кн. IV, стр. 325.

(217) Тамъ же, стр. 59.

(218) Тамъ же, стр. 147, и кн. I, стр. 339.

(219) Тамъ же, 1839 г., кн. I, стр. 3.

(220) Прик. Воен. Мин., 16-го Октября 1840 г., № 71.

(221) —— —— —— 23-го Января 1841 г., № 8.

(222) Свѣдѣнія, полученныя отъ Кавалергардскаго ЕЯ ВЕЛИЧЕСТВА и Лейбъ-Гвардіи Коннаго полковъ.

(223) Приказъ Военнаго Министра, 31-го Января 1843 года, № 16.

(224) Свѣдѣнія, полученныя отъ Коммисаріатскаго Департамента Военнаго Министерства.

(225) Прик. Воен. Мин., 8-го Апрѣля 1843 г., № 47.

(226) —— —— —— 10-го Мая 1843 г., №№ 63 и 64.

(227) —— —— —— 2-го Января 1844 г., № 1.

(228) —— —— —— 2-го Февраля 1844 г., № 11.

(229) —— —— —— 19-го Февраля 1844 г., № 16.

(230) —— —— —— 20-го Мая 1844 г., № 69, стр. 6 и 7.

(231) —— —— —— 21-го Сентября 1844 г., № 115.

(232) —— —— —— 27-го Января 1845 г., № 17.

(233) —— —— —— 29-го Марта 1845 г., № 56.

(234) —— —— —— 15-го Ноября 1845 г., № 139.

(235) —— —— —— 19-го Ноября 1845 г., № 140.

(236) —— —— —— 2-го Февраля 1846 г., № 27.

(237) Отношеніе Артиллерійскаго Департамента Военнаго Министерства 13-го Апрѣля 1855 года № 8347 и Высочайше утвержденные рисунки кирасъ, 17-го Мая 1852 года.

(238) Прик. Воен. Мин., 13-го Сентября 1846 г., № 160.

Библиотека "Руниверс"

(239) Прик. Воен. Мин, 19-го Мая 1847 г., № 86.
(240) —— —— —— 9-го Января 1848 г., № 8.
(241) —— —— —— 19-го Января 1848 г., № 17.
(242) —— —— —— 25-го Апрѣля, 1848 г., № 80.
(243) —— —— —— 31-го Марта 1849 г., № 29.
(244) —— —— —— 24-го Декабря 1849 г., № 133.
(245) —— —— —— 5-го Марта 1850 г., № 18.
(246) —— —— —— 30-го Марта 1851 г., № 36.
(247) —— —— —— 15-го Апрѣля 1851 г., № 48.
(248) —— —— —— 25-го Іюня 1851 г., № 77.
(249) —— —— —— 3-го Января 1852 г., № 2.
(250) —— —— —— 26-го Января 1852 г., № 15.
(251) —— —— —— 16-го Іюля 1852 г., № 81.
(252) —— —— —— 13-го Августа 1853 г., № 61.
(253) —— —— —— 15-го Ноября 1853 г., № 78.
(254) —— —— —— 29-го Апрѣля 1854 г., № 53.

КОНЕЦЪ

ПРИЛОЖЕНІЯМЪ КЪ ДВАДЦАТЬ ЧЕТВЕРТОЙ ЧАСТИ.

Библиотека "Руниверс"

Библиотека "Руниверс"

Библиотека "Руниверс"

Библиотека "Руниверс"

РИСУНКИ

ОДЕЖДЫ и ВООРУЖЕНІЯ

РОССІЙСКИХЪ

ВОЙСКЪ

1825-1855.

Библиотека "Руниверс"

Сост. Губаревъ. Лит. Ред. Росс. Воен. Хроники (В. Дарленсъ) Рис. на кам. Киселевъ

Вензеловое изображеніе Имени Императора Александра I,

Высочайше установленное 15 Декабря 1825 года для Офицерскихъ эполетъ и погоновъ нижнихъ чиновъ, состоявшихъ въ день кончины Его Величества въ первыхъ Гренадерскихъ ротахъ полковъ Лейбъ-Гвардіи Преображенскаго и Семеновскаго.

Библиотека "Руниверс"

Imp. Lemercier, Paris.

РЯДОВЫЕ

полковъ Лейбъ-Гвардіи: Преображенскаго, Семеновскаго
Измайловскаго,

1826 и 1827.

Библиотека "Руниверс"

Imp. Lemercier, Paris.

УНТЕРЪ-ОФИЦЕРЫ

полковъ Лейбъ Гвардіи: Московскаго и Гренадерскаго,

1826 и 1827.

Библиотека "Руниверс"

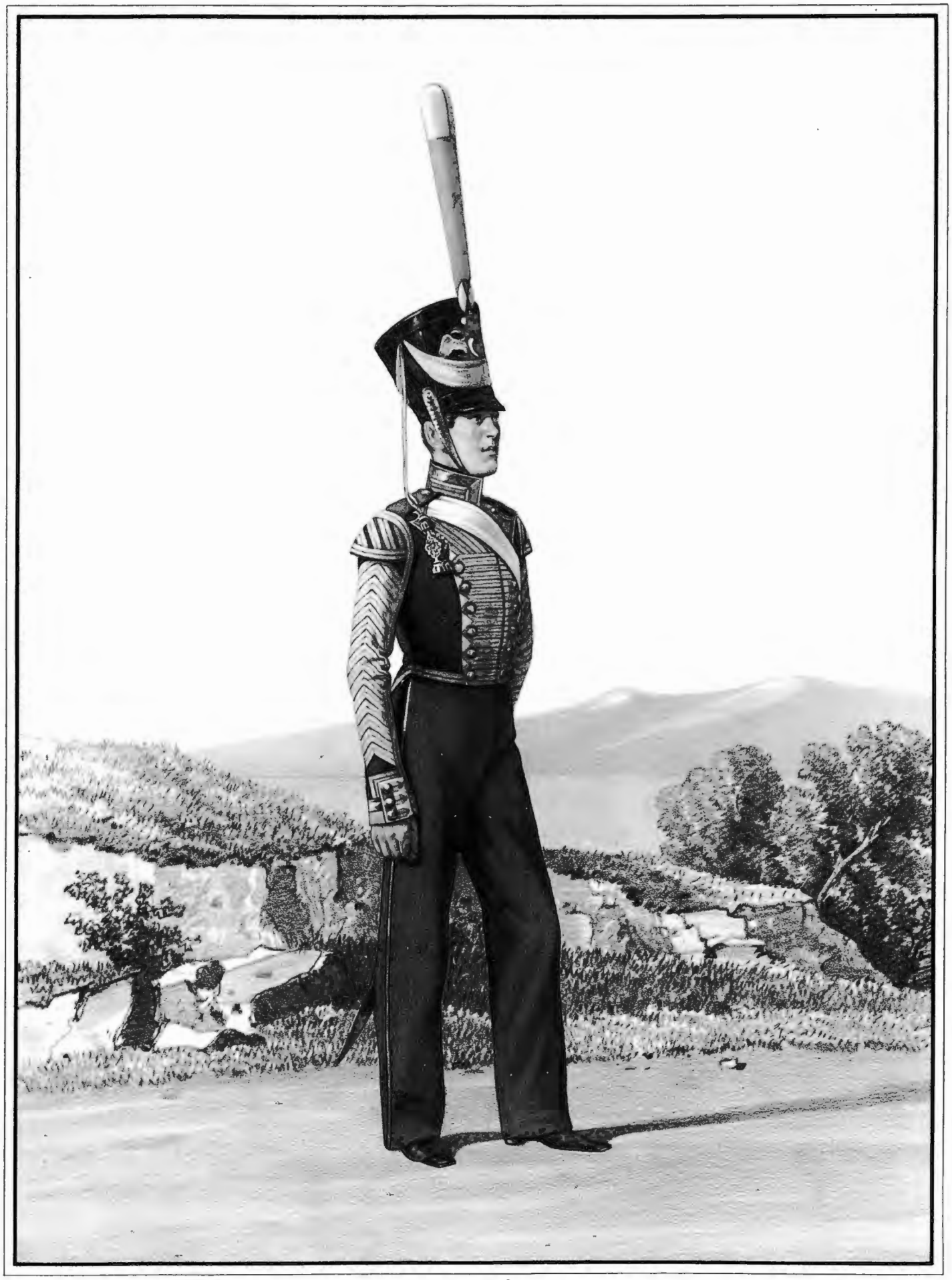

Imp.Lemercier, Paris.

МУЗЫКАНТЪ

Л. Гв. Литовскаго полка

1826-1828.

Библиотека "Руниверс"

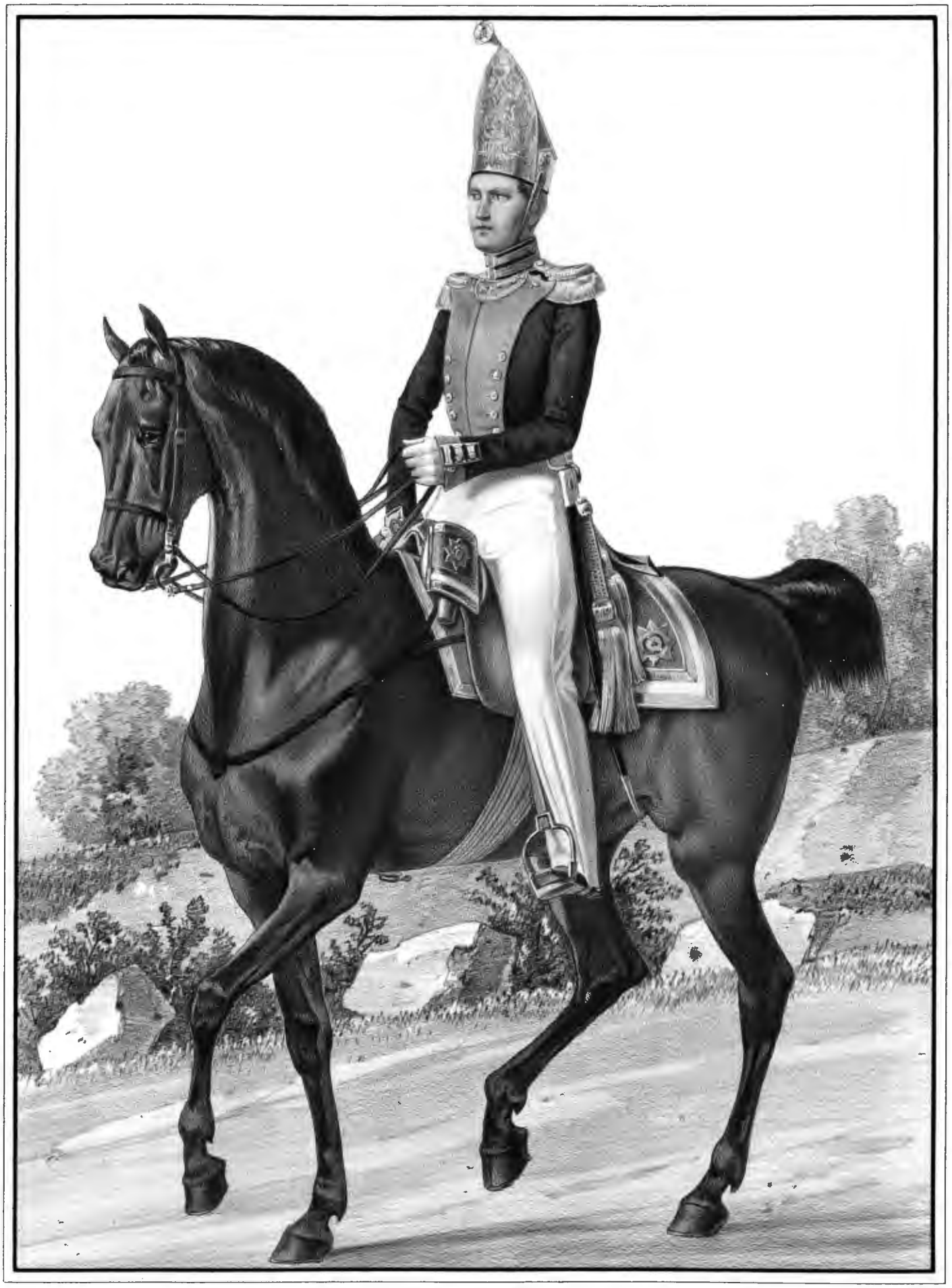

Imp. Lemercier, Paris.

ШТАБЪ-ОФИЦЕРЪ

Л. Гв. Павловскаго полка,

1826 и 1827.

Библиотека "Руниверс"

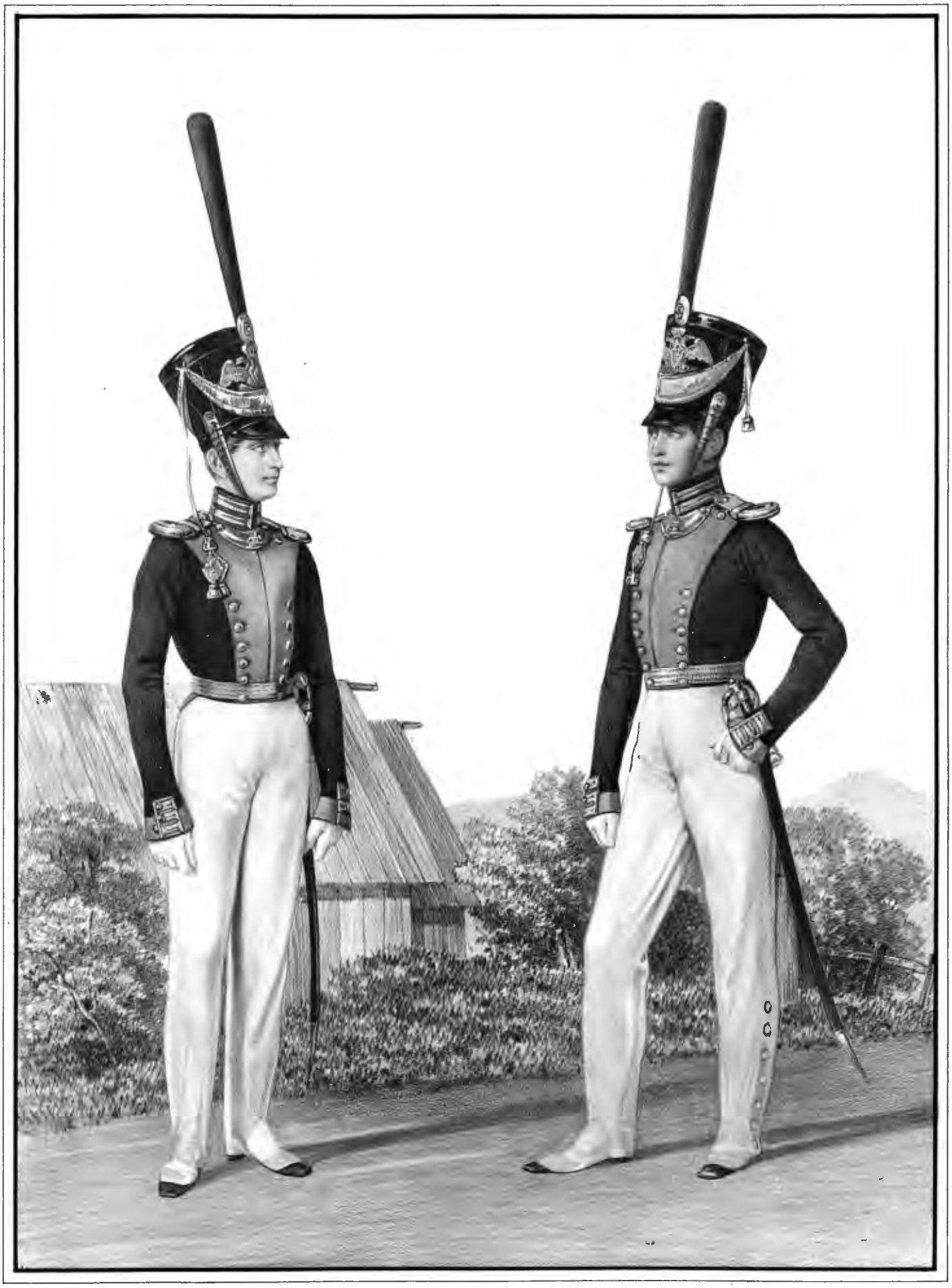

Imp. Lemercier, Paris.

ОБЕРЪ-ОФИЦЕРЫ

полковъ Лейбъ Гвардіи: Московскаго и Гренадерскаго,

1897 и 1898.

Библиотека "Руниверс"

Imp. Lemercier, Paris.

УНТЕРЪ-ОФИЦЕРЪ

Л. Гв. Павловскаго полка,

1827-1833.

Библиотека "Руниверс"

Сост. Губаревъ. Лит. Ред. Росс. Воен. Хроники (В. Дарленсъ) Рис. на кам. Киселевъ.

Вензеловое изображеніе Имени Императора Александра I,
Высочайше установленное 1го Марта 1827 года, для мундировъ Офицеровъ и нижнихъ чиновъ.

Библиотека "Руниверс"

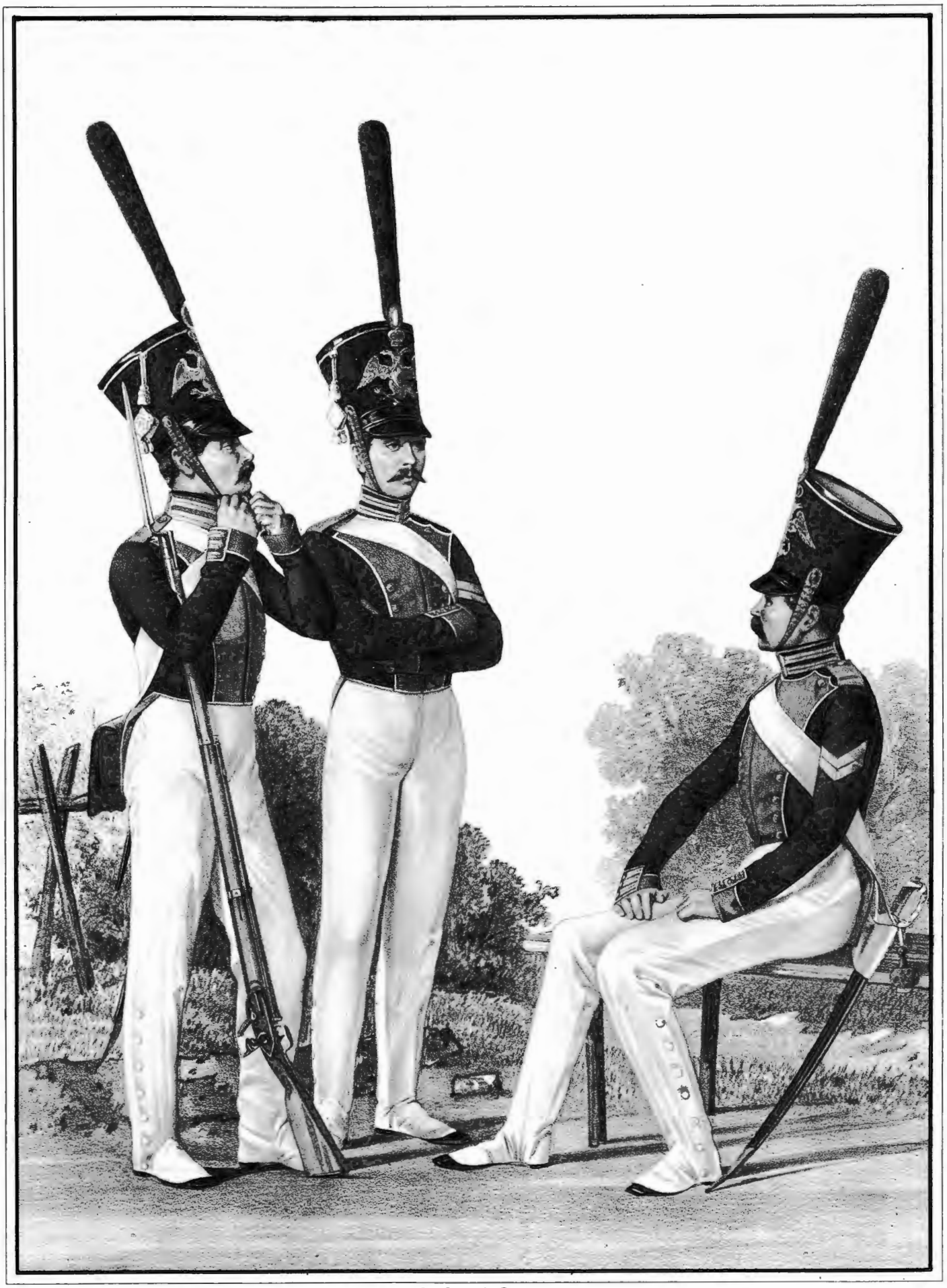

Imp. Lemercier Paris

РЯДОВЫЕ

полковъ Лейбъ-Гвардіи: Преображенскаго, Семеновскаго и Измайловскаго,

1828-1833.

Библиотека "Руниверс"

Imp. Lemercier, Paris.

ШТАБЪ-ОФИЦЕРЪ

Л. Гв. Московскаго полка,

1828-1843.

Библиотека "Руниверс"

Imp. Lemercier, Paris

РЯДОВОЙ и БАРАБАНЩИКЪ

Л. Гв. Гренадерскаго полка,

1828-1833

Библиотека "Руниверс"

Imp. Lemercier, Paris.

УНТЕРЪ-ОФИЦЕРЪ и ПИСАРЬ

Л. Гв. Литовскаго полка,

1828-1833.

Библиотека "Руниверс"

Лит. Губарев

Лит. Ред. Росс. Воен. Хроники (В. Дарленеч.)

Рис. на камн. Егоров

Гвардейской Киверной Герб,

установленный 24 Апреля 1828 года.

Библиотека "Руниверс"

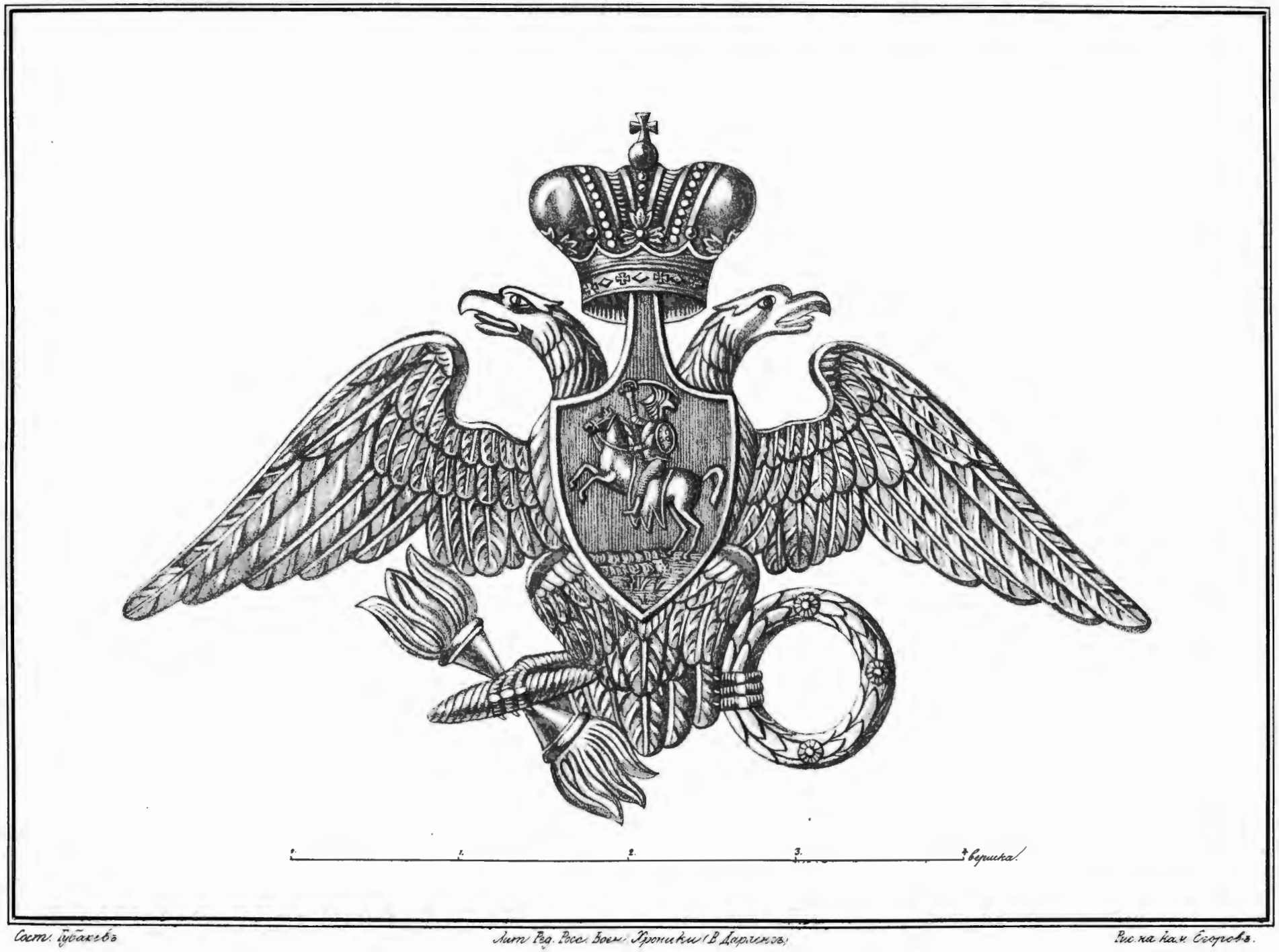

Сост. Губакевъ. Лит. Ред. Росс. Воен. Хроники (В. Дарленгъ). Рис. на кам. Егоровъ.

Киверной гербъ Л. Гв. Литовскаго полка,

установленный 24 Апрѣля 1828 г.

Библиотека "Руниверс"

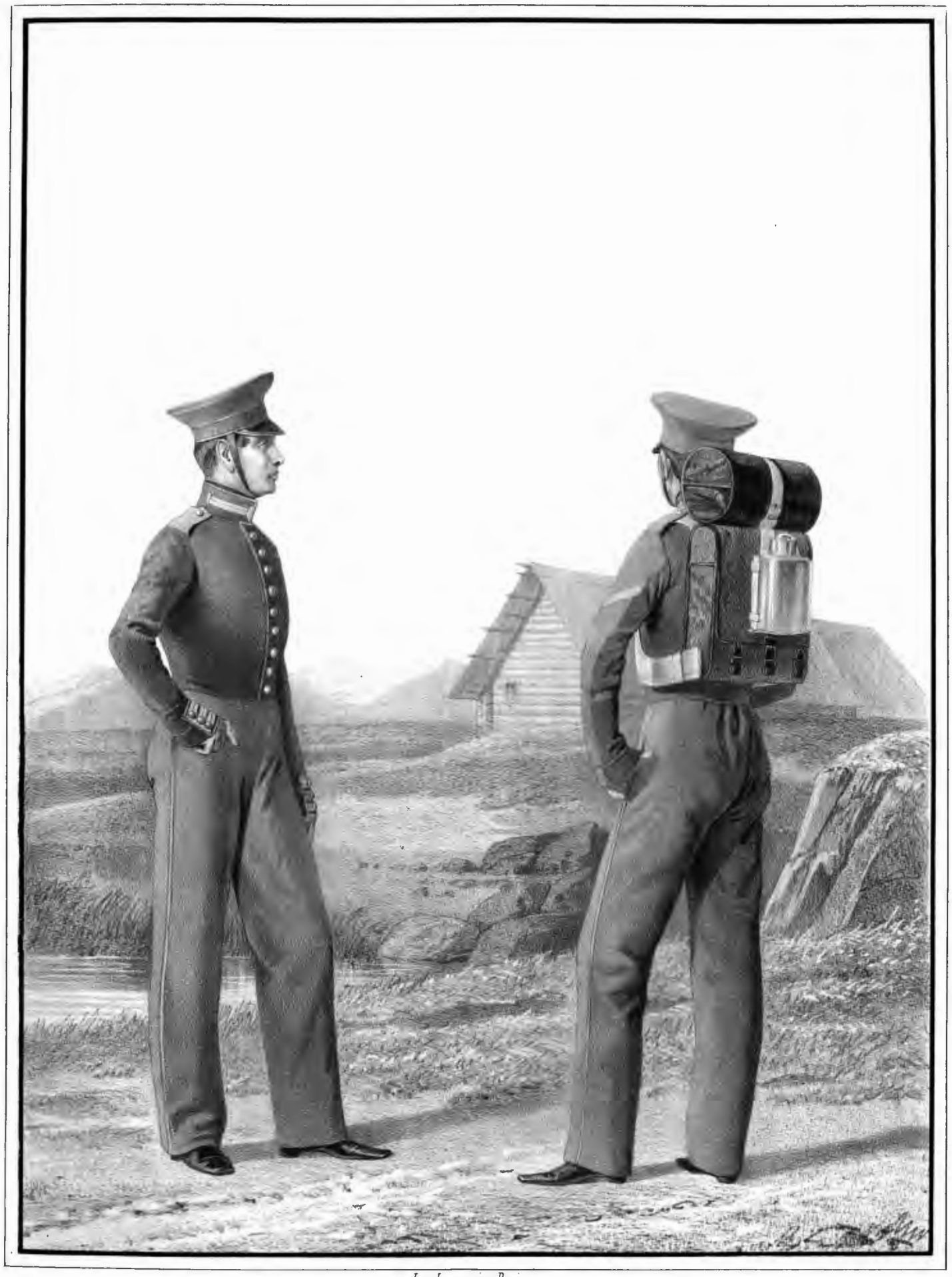

Imp. Lemercier, Paris.

НЕСТРОЕВЫЕ

Гвардейскихъ полковъ,

съ 1828 года.

Библиотека "Руниверс"

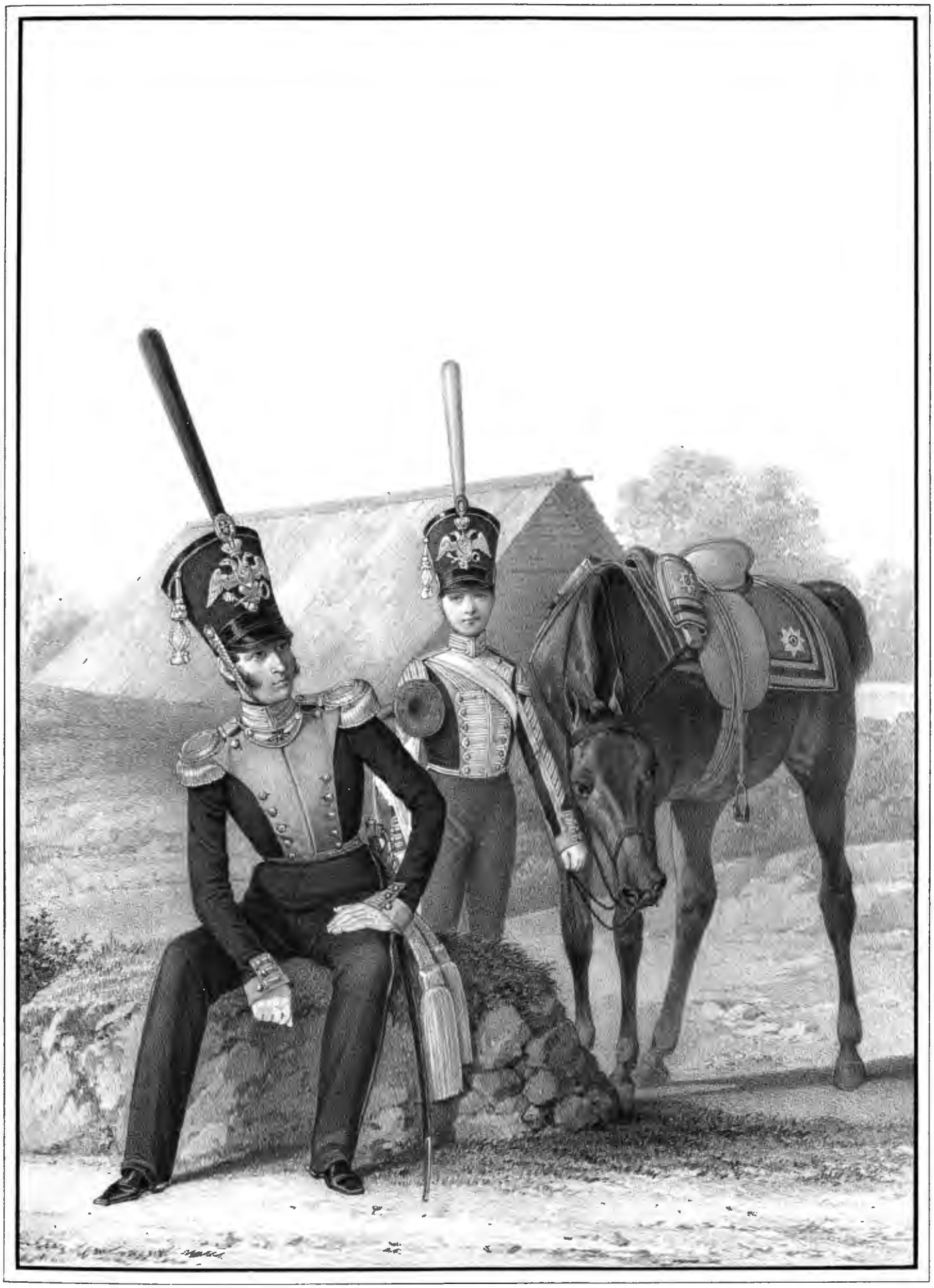

Imp. Lemercier, Paris.

ШТАБЪ-ОФИЦЕРЪ и ГОРНИСТЪ

Л. Гв. Литовскаго полка,

1831-1836.

Библиотека "Руниверс"

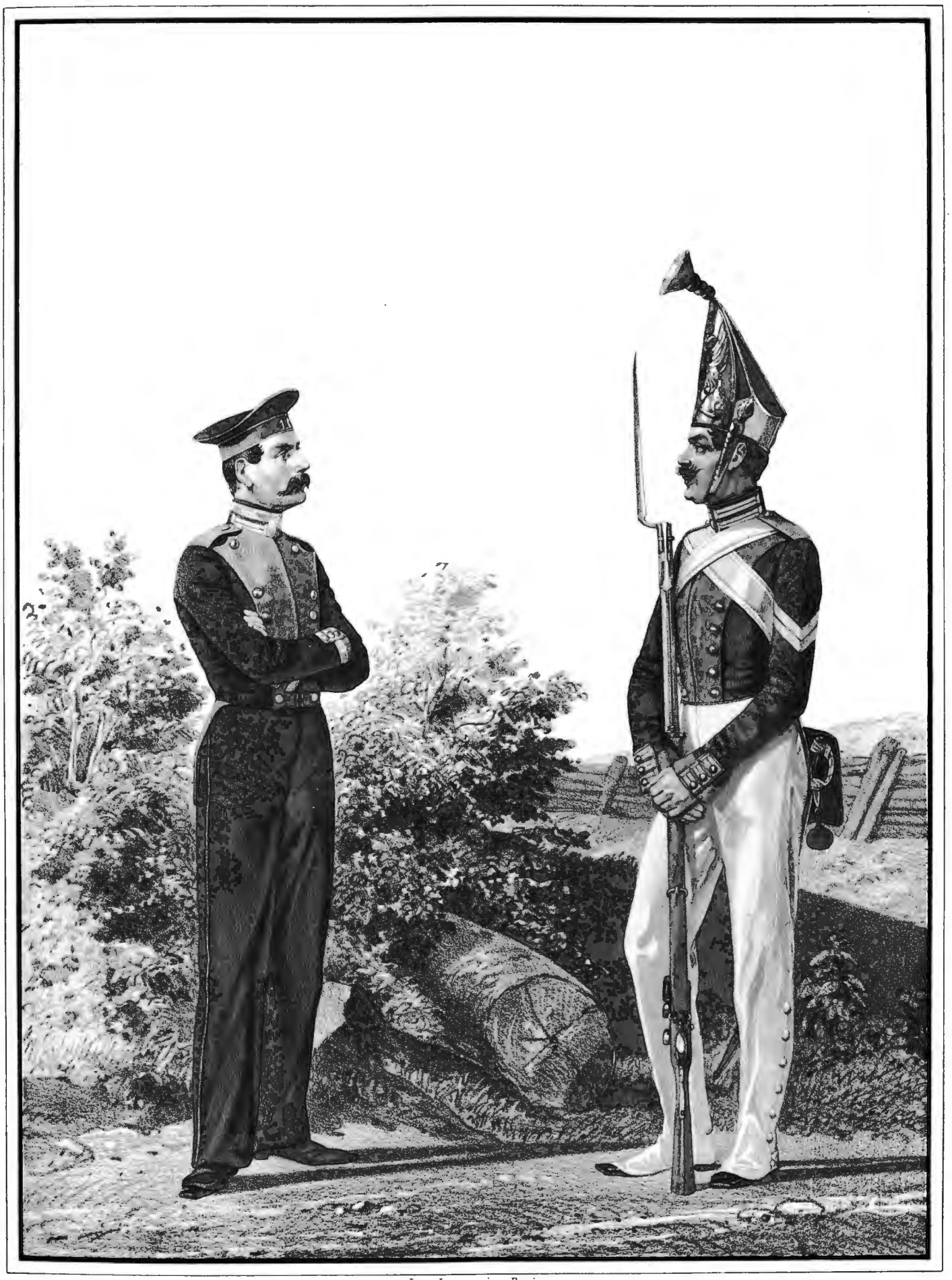

Imp. Lemercier, Paris.

УНТЕРЪ-ОФИЦЕРЪ *Л. Гв. Гренадерскаго и*
РЯДОВОЙ *Л. Гв. Павловскаго полковъ,*

1831-1833.

Библиотека "Руниверс"

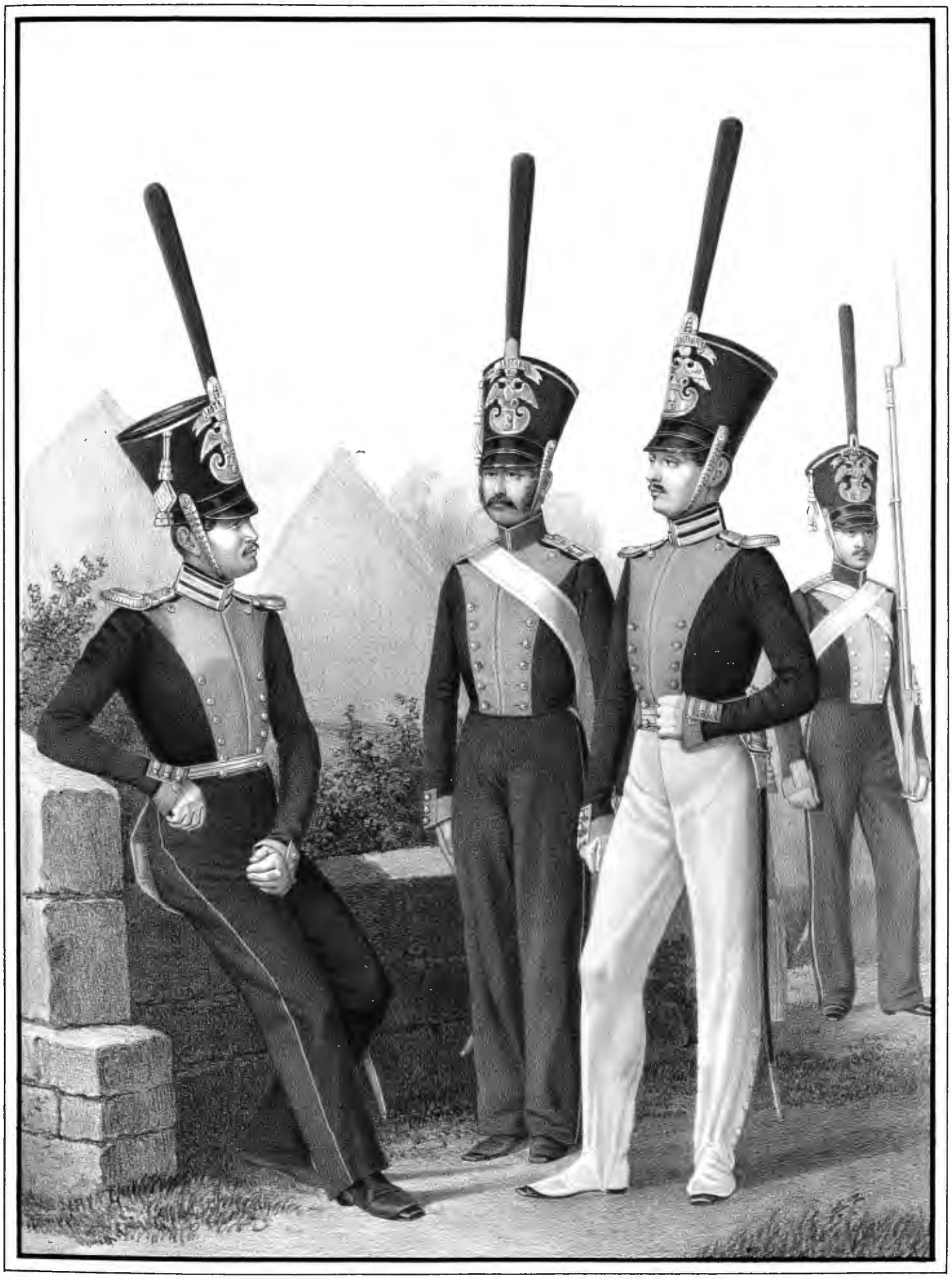

Imp Lemercier Paris

ОБЕРЪ-ОФИЦЕРЫ и РЯДОВЫЕ

Гренадерскихъ полковъ Императора Австрійскаго и Короля Прусскаго,

1832 и 1833.

Библиотека "Руниверс"

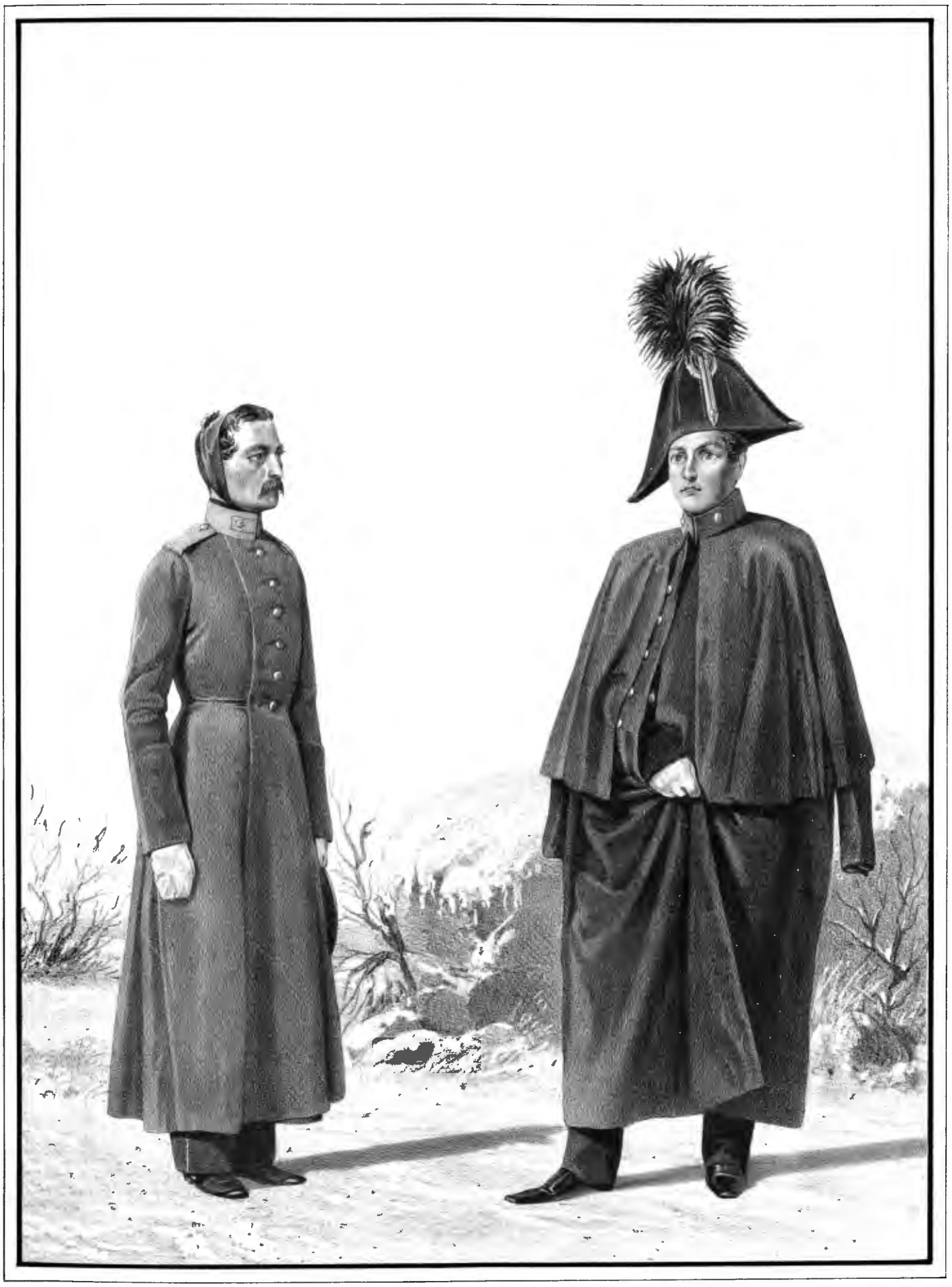

Imp. Lemercier, Paris.

РЯДОВОЙ и ОБЕРЪ-ОФИЦЕРЪ

Л. Гв. Литовскаго полка,

1832.

Библиотека "Руниверс"

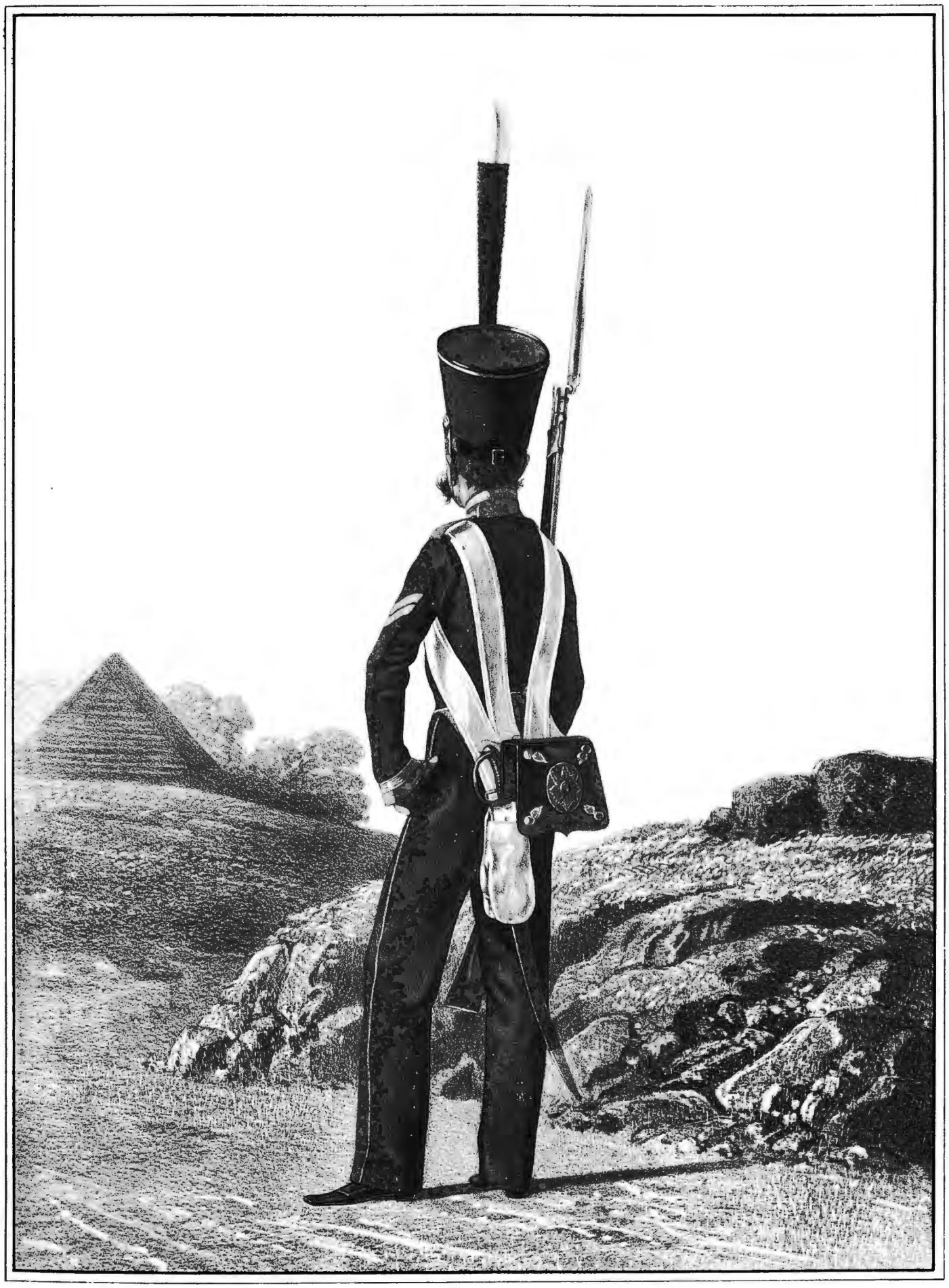

Imp Lemercier, Paris.

УНТЕРЪ-ОФИЦЕРЪ

Л. Гв. Преображенскаго полка.

1833-1843.

Библиотека "Руниверс"

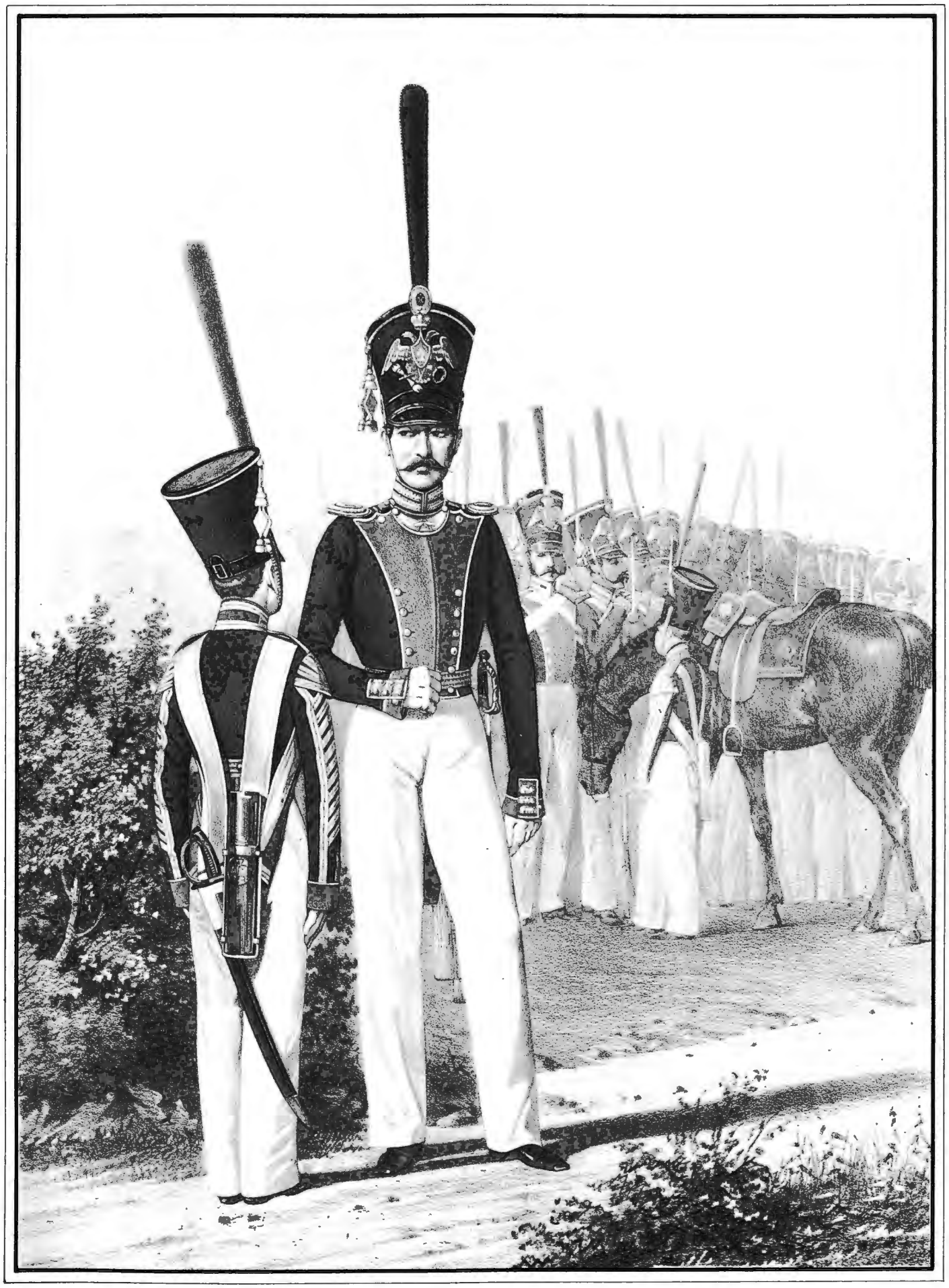

Imp. Lemercier, Paris.

ФЛЕЙЩИКЪ *Л. Гв. Семеновскаго и*
ОБЕРЪ-ОФИЦЕРЪ *Л. Гв. Измайловскаго полковъ,*
1833 и 1834.

Библиотека "Руниверс"

Imp. Lemercier, Paris.

РЯДОВОЙ. *Гренадерскаго Императора Австрійскаго и*
БАРАБАНЩИКЪ *Гренадерскаго Короля Прусскаго полковъ.*

1834-1843.

Библиотека "Руниверс"

Imp. Lemercier, Paris.

УНТЕРЪ-ОФИЦЕРЫ

полковъ Лейбъ-Гвардіи: Московскаго и Гренадерскаго,

1834-1843.

Библиотека "Руниверс"

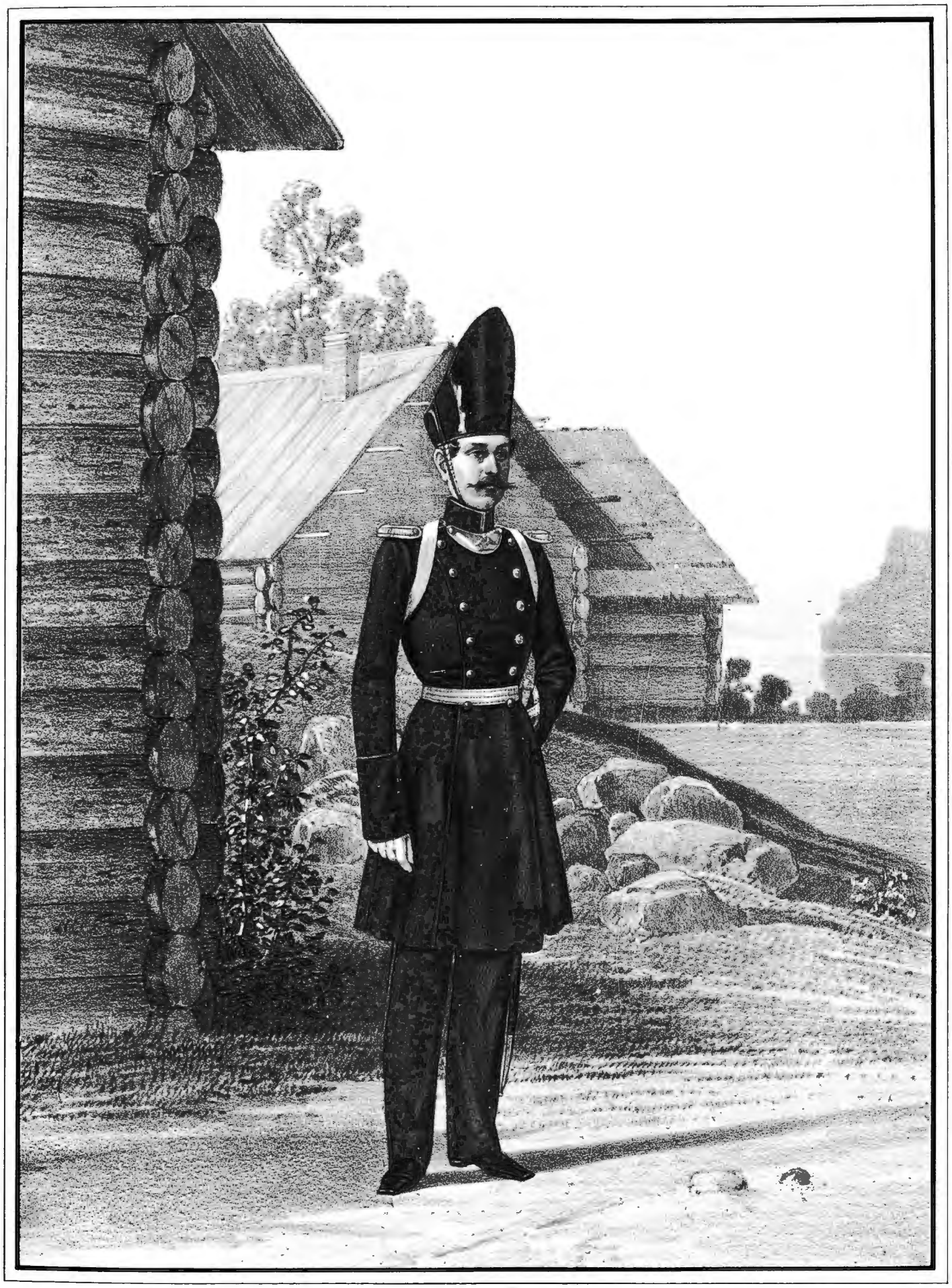

Imp. Lemercier, Paris.

ОБЕРЪ-ОФИЦЕРЪ

Л. Гв. Павловскаго полка,

1835-1854.

Библиотека "Руниверс"

Imp. Lemercier Paris

ТАМБУРЪ - МАЖОРЪ

Л. Гв. Литовскаго полка.

1843 и 1844.

Библиотека "Руниверс"

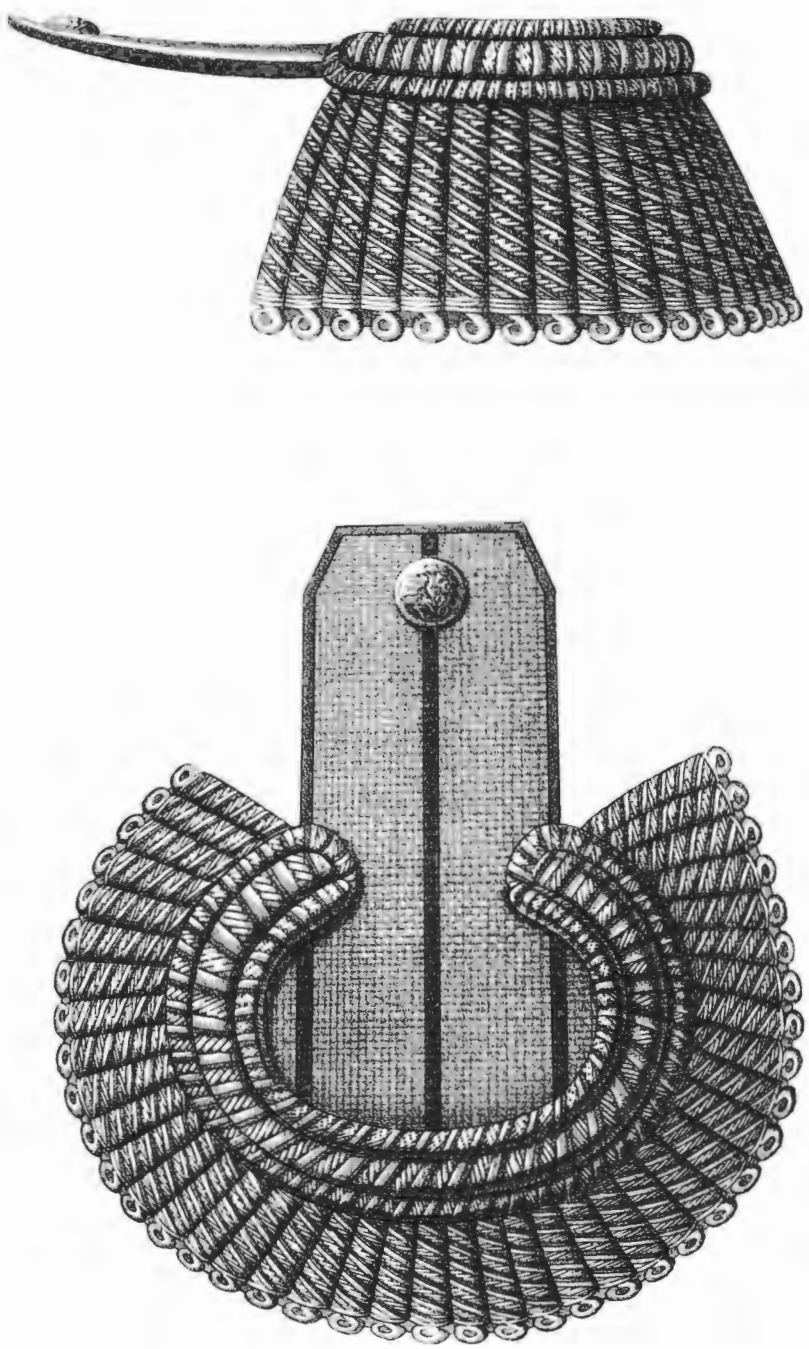

Сост. Губаревъ. Лит. Ред. Росс. Воен. Хроники (В. Дарленгъ.) Рис. на Камн. Егоровъ.

Гвардейскій Тамбуръ-Мажорскій эполетъ,

установленный 8 Апреля 1843 года.

Библиотека "Руниверс"

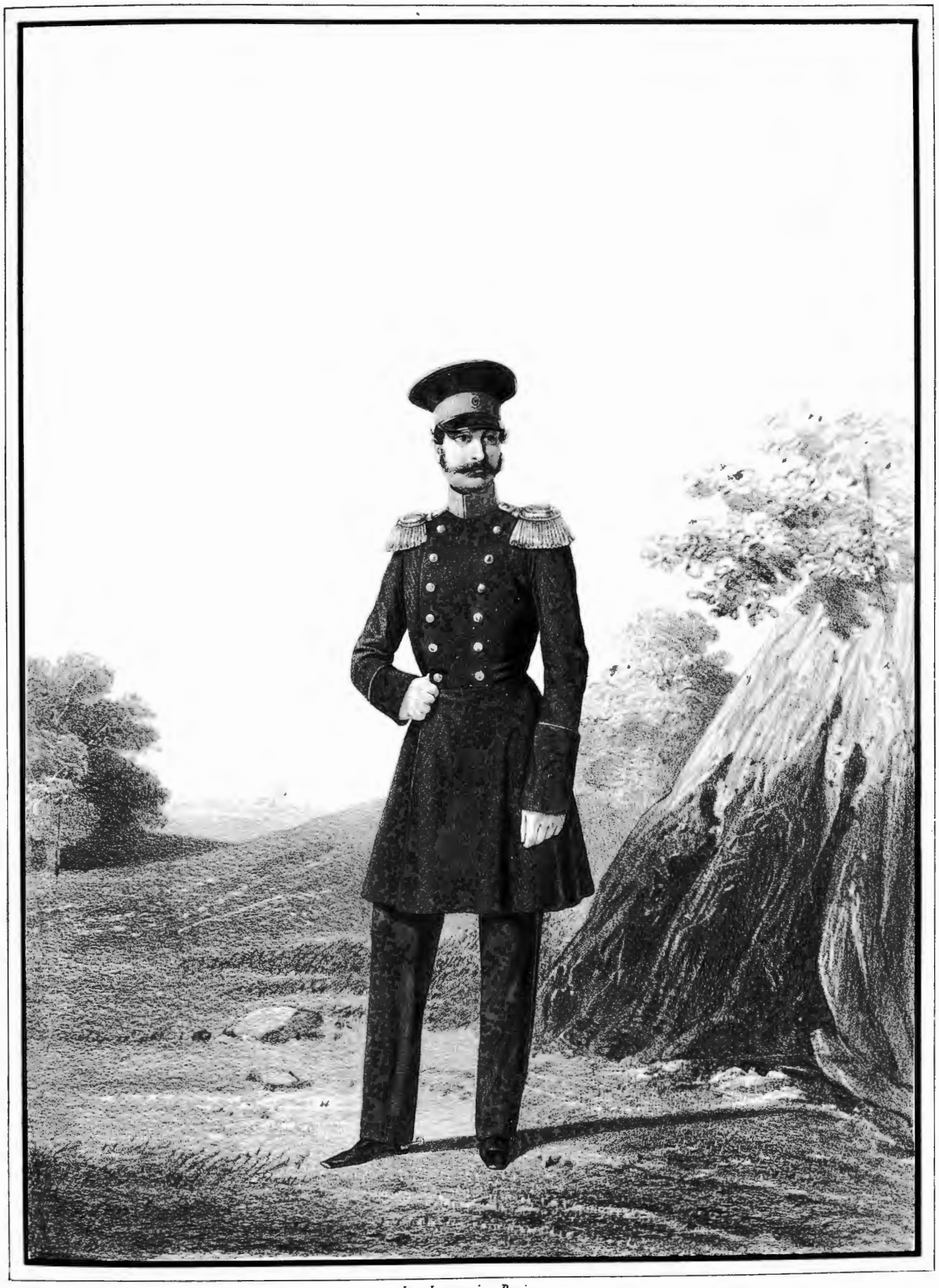

Imp. Lemercier, Paris

ГЕНЕРАЛЪ

Л. Гв. Литовскаго полка,

1844 1855.

Библиотека "Руниверс"

Imp. Lemercier, Paris

РЯДОВЫЕ

полковъ Лейбъ-Гвардіи: Преображенскаго, Семеновскаго и Измайловскаго.

1844-1846.

Библиотека "Руниверс"

Imp. Lemercier, Paris.

УНТЕРЪ-ОФИЦЕРЪ И ФЛЕЙЩИКЪ

Л. Гв. Московскаго полка.

1844-1855.

Библиотека "Руниверс"

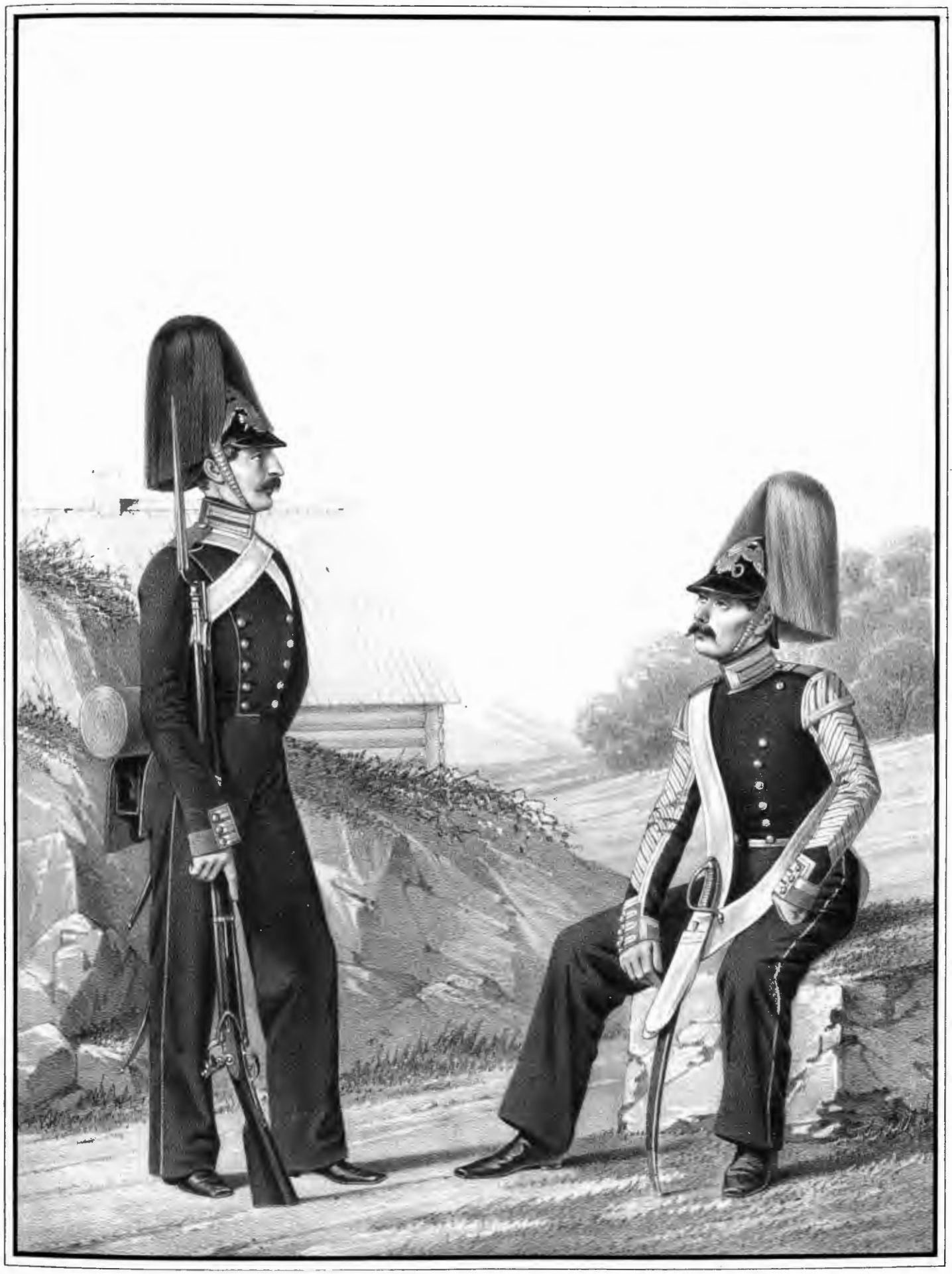

Imp Lemercier, Paris.

РЯДОВОЙ *Л. Гв. Гренадерскаго и*
МУЗЫКАНТЪ *Л. Гв. Литовскаго полковъ,*

1844-1846.

Библиотека "Руниверс"

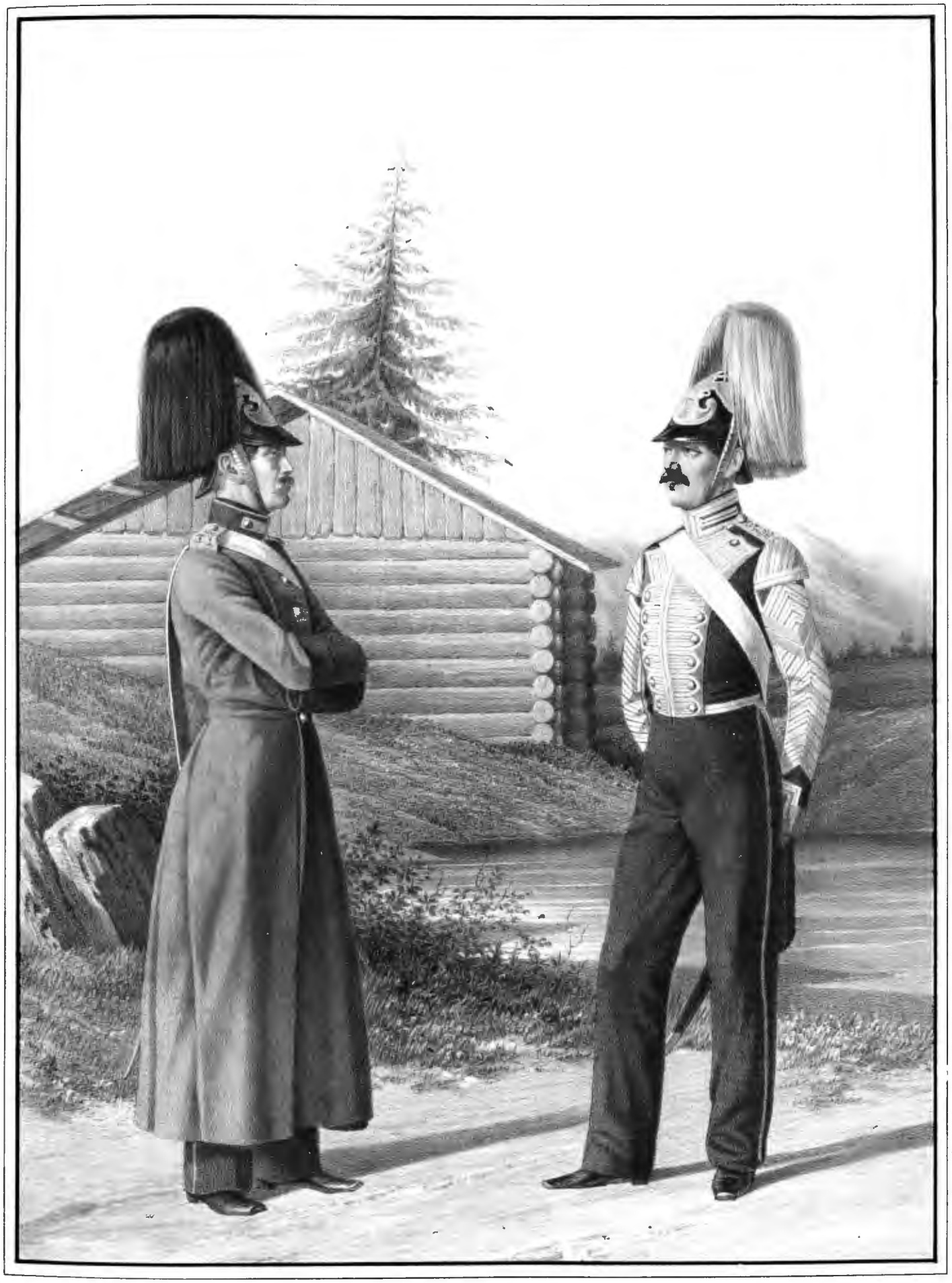

Imp. Lemercier Paris.

РЯДОВОЙ
БАРАБАНЩИКЪ

Гренадерскаго Императора Франца I
Гренадерскаго Короля Фридриха Вильгельма III
полковъ,

1844-1849.

Библиотека "Руниверс"

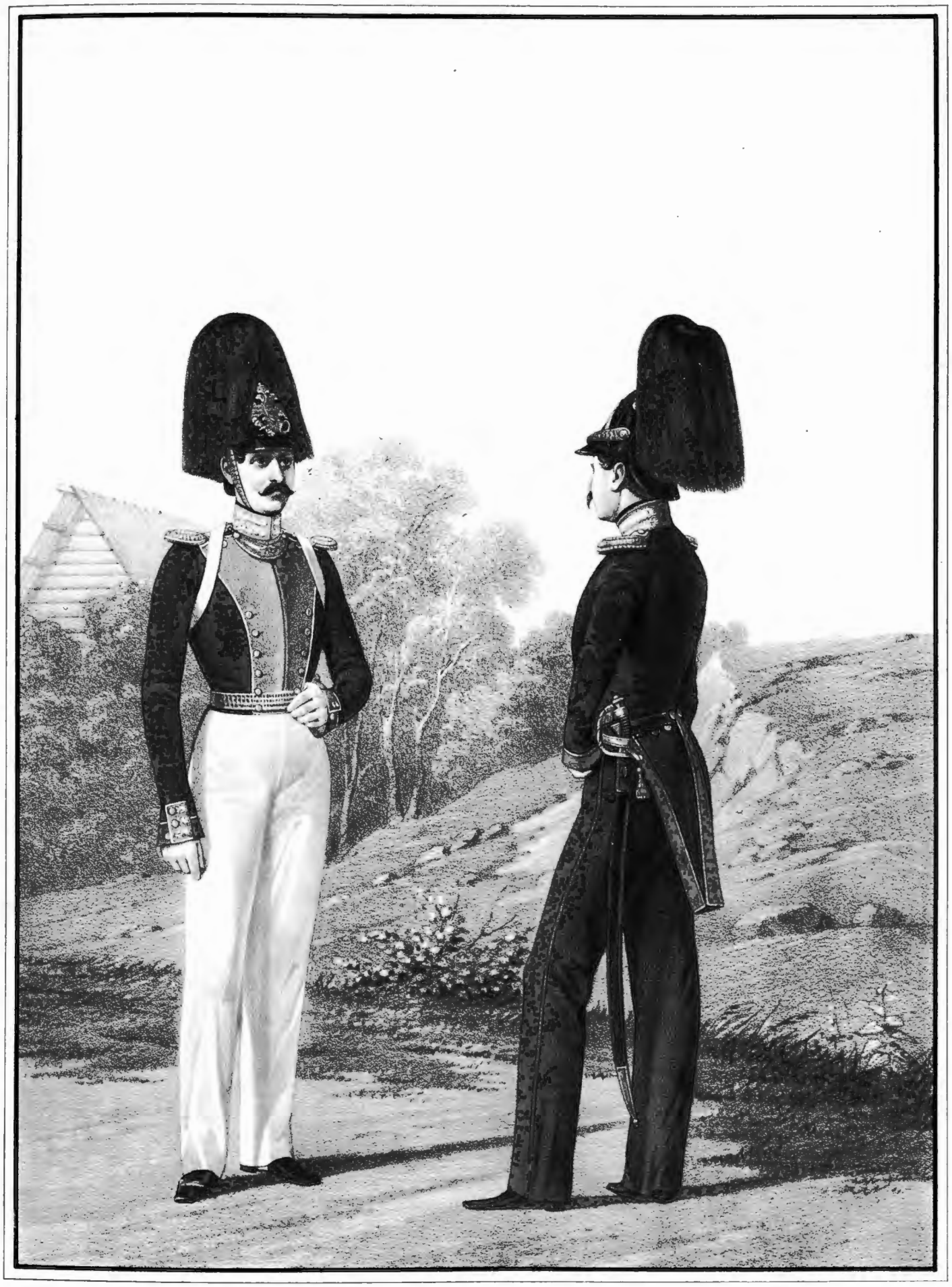

Imp. Lemercier, Paris.

ОБЕРЪ-ОФИЦЕРЫ

полковъ Лейбъ-Гвардіи: Преображенскаго и Семеновскаго,

1844-1849.

Библиотека "Руниверс"

Imp. Lemercier Paris.

ШТАБЪ-ОФИЦЕРЪ

Л. Гв. Измайловскаго полка,

1845-1849.

Библиотека "Руниверс"

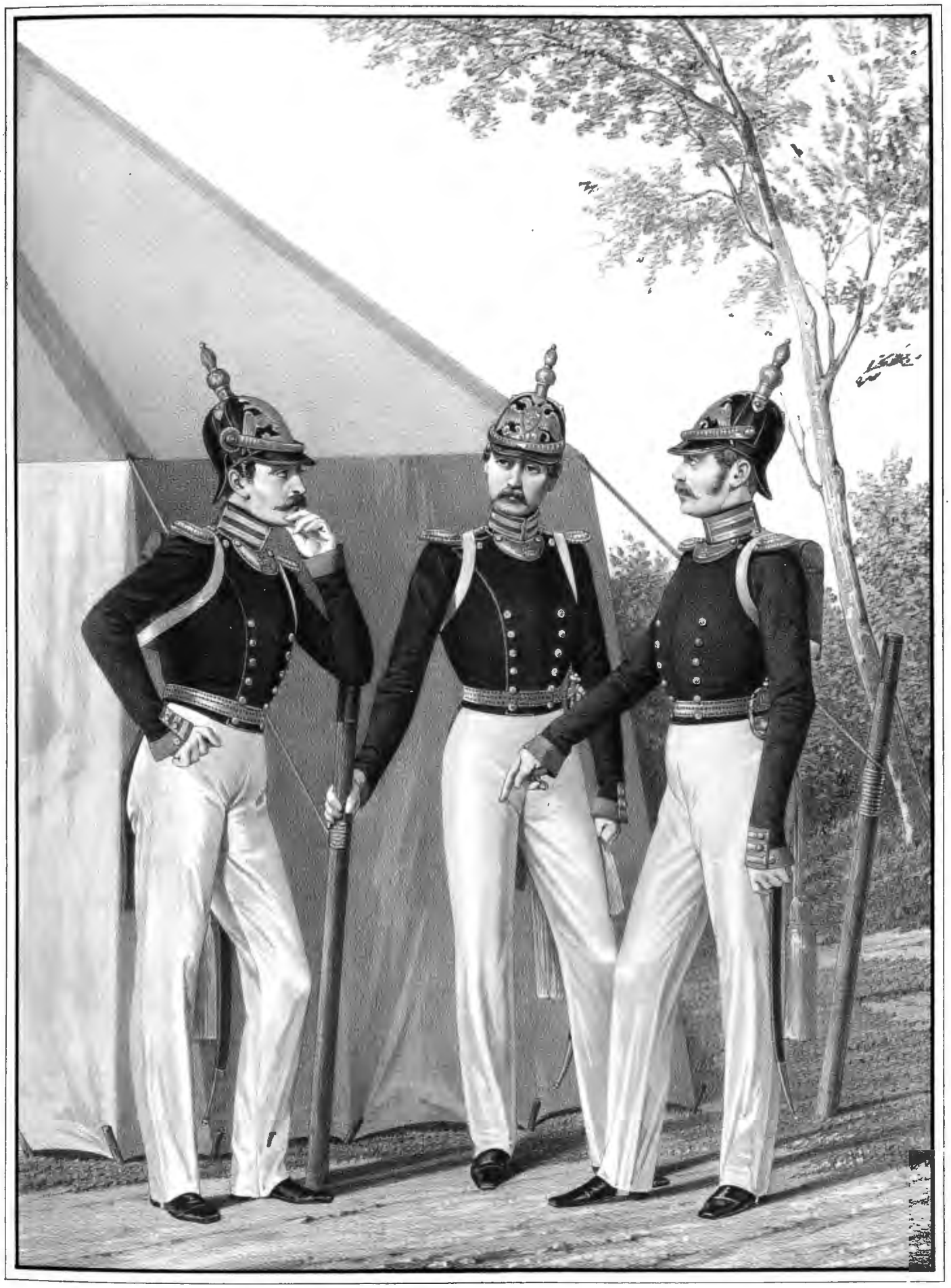

Imp. Lemercier, Paris.

ОБЕРЪ-ОФИЦЕРЫ

полковъ Лейбъ-Гвардіи: Московскаго, Гренадерскаго и Литовскаго,

1845-1849.

Библиотека "Руниверс"

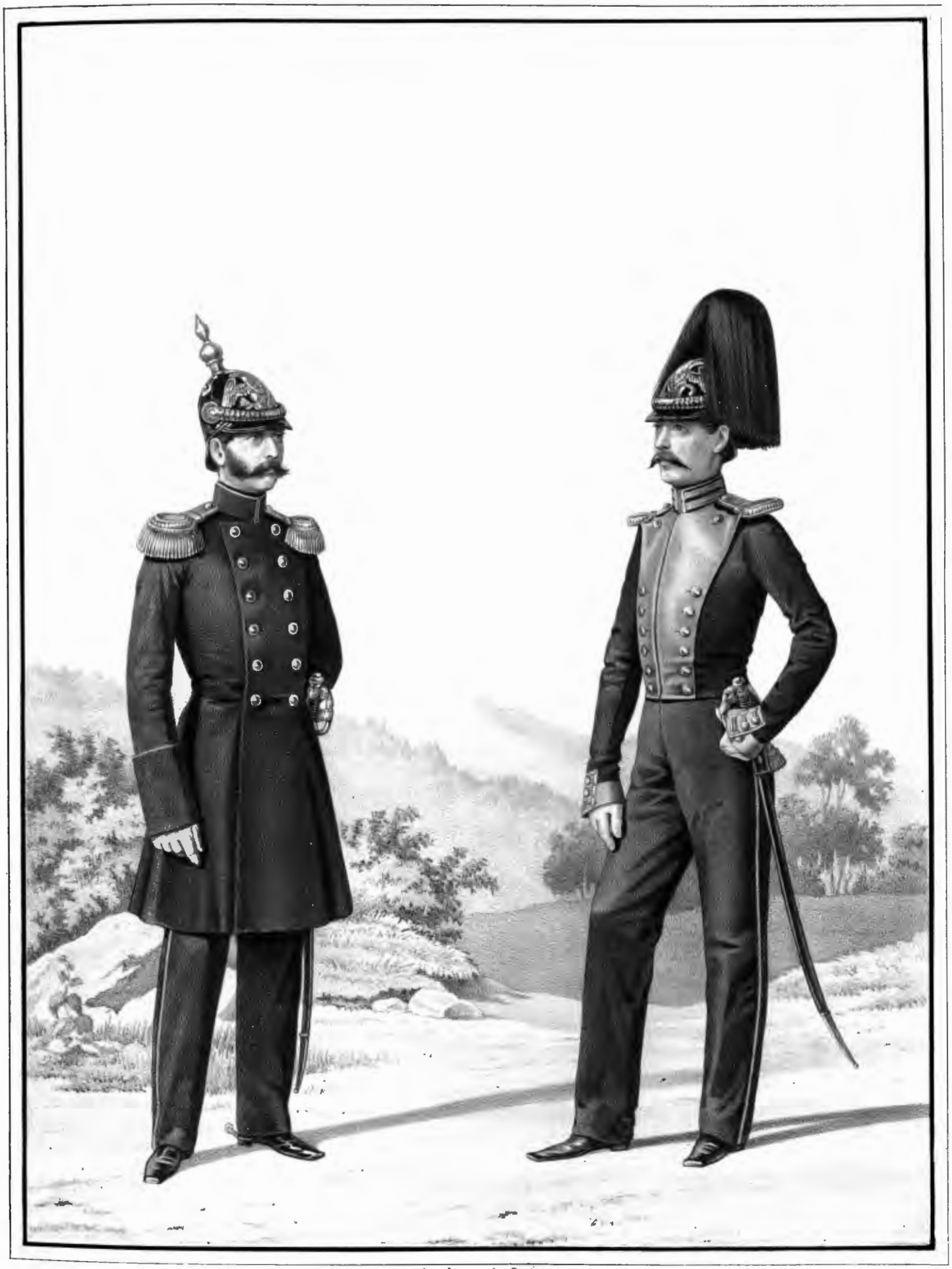

Imp. Lemercier, Paris.

ШТАБЪ и ОБЕРЪ-ОФИЦЕРЫ

Л. Гв. Павловскаго полка,

1846-1849.

Библиотека "Руниверс"

Imp Lemercier Paris

РЯДОВОЙ

Л. Гв. Преображенскаго полка,

1846-1855.

Библиотека "Руниверс"

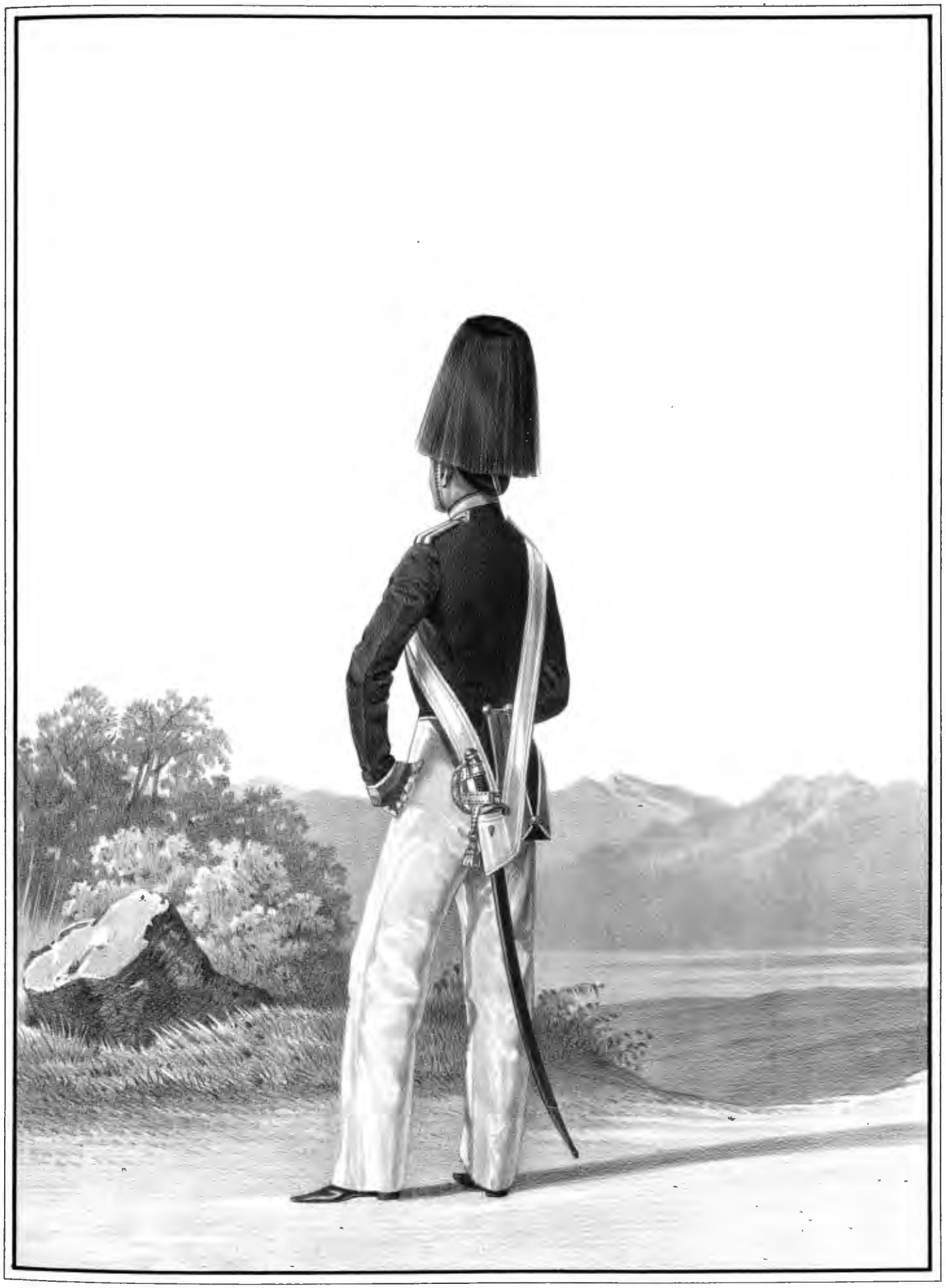

Imp. Lemercier, Paris.

ПОРТУПЕЙ - ПРАПОРЩИКЪ

Л. Гв. Измайловскаго полка,

1847-1855.

Библиотека "Руниверс"

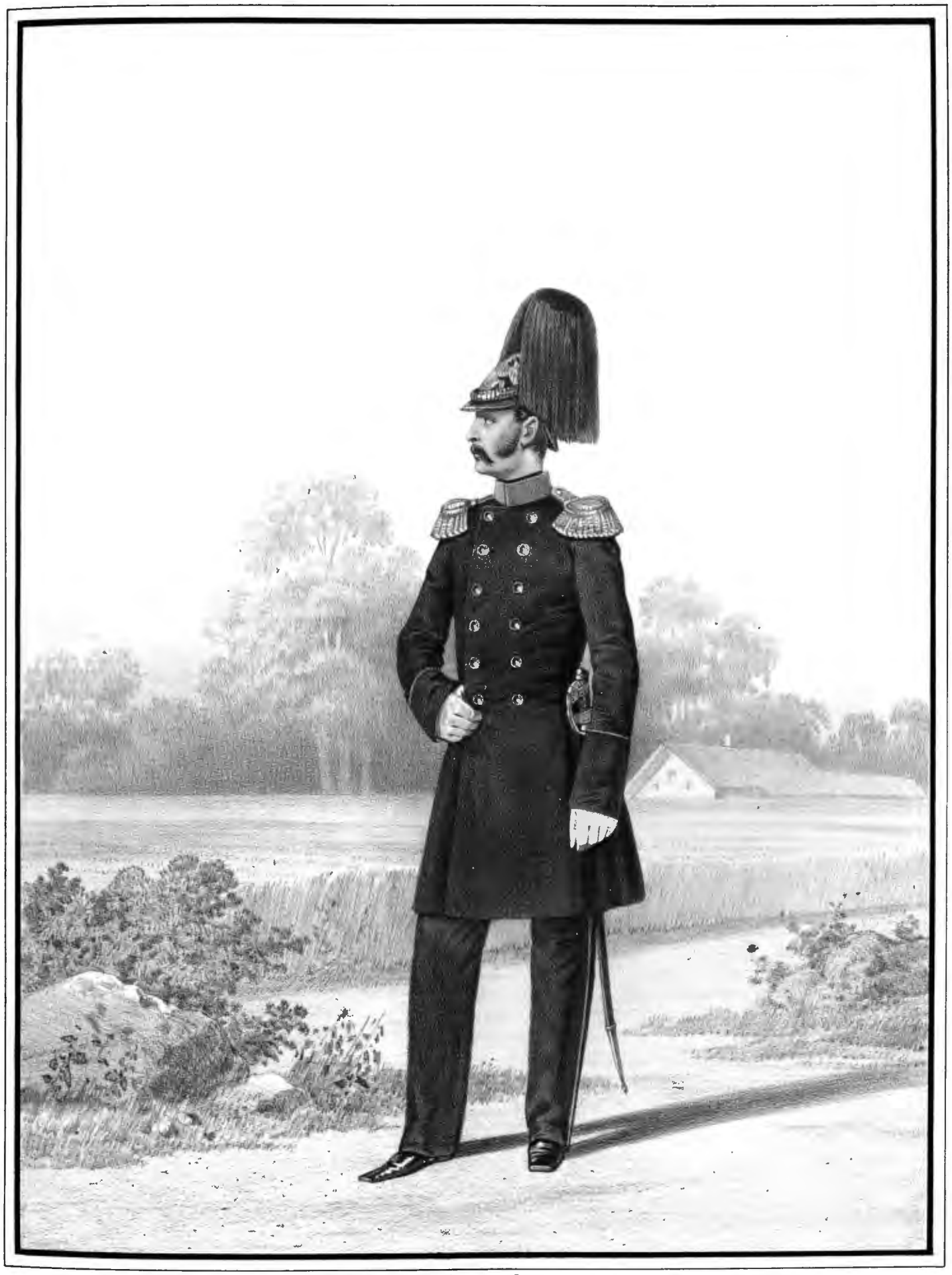

Imp. Lemercier, Paris

ГЕНЕРАЛЪ

Л. Гв. Литовскаго полка,

1848-1855.

Библиотека "Руниверс"

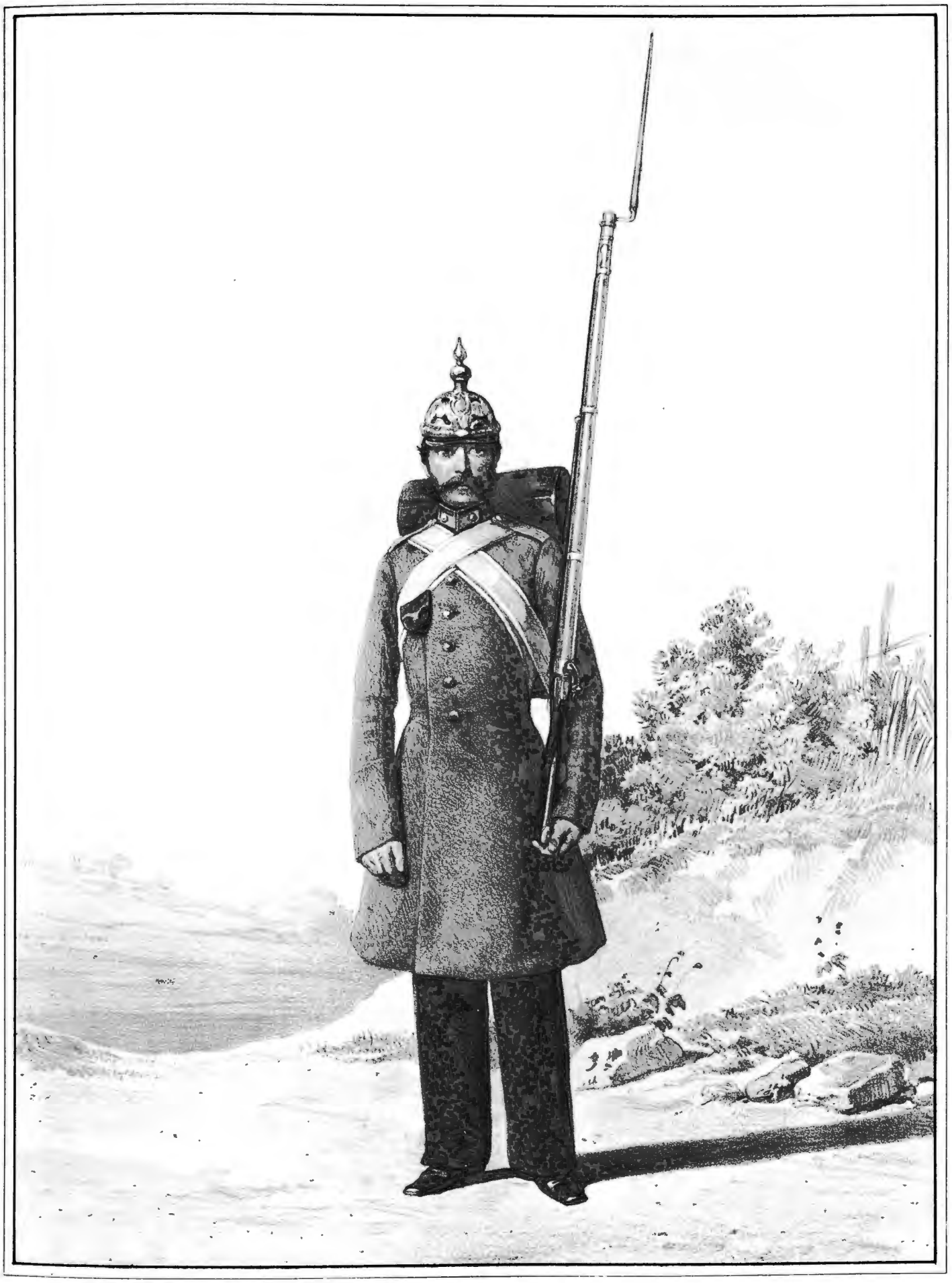

Imp. Lemercier Paris

РЯДОВОЙ

Л. Гв. Гренадерскаго полка,

1851-1855.

Библиотека "Руниверс"

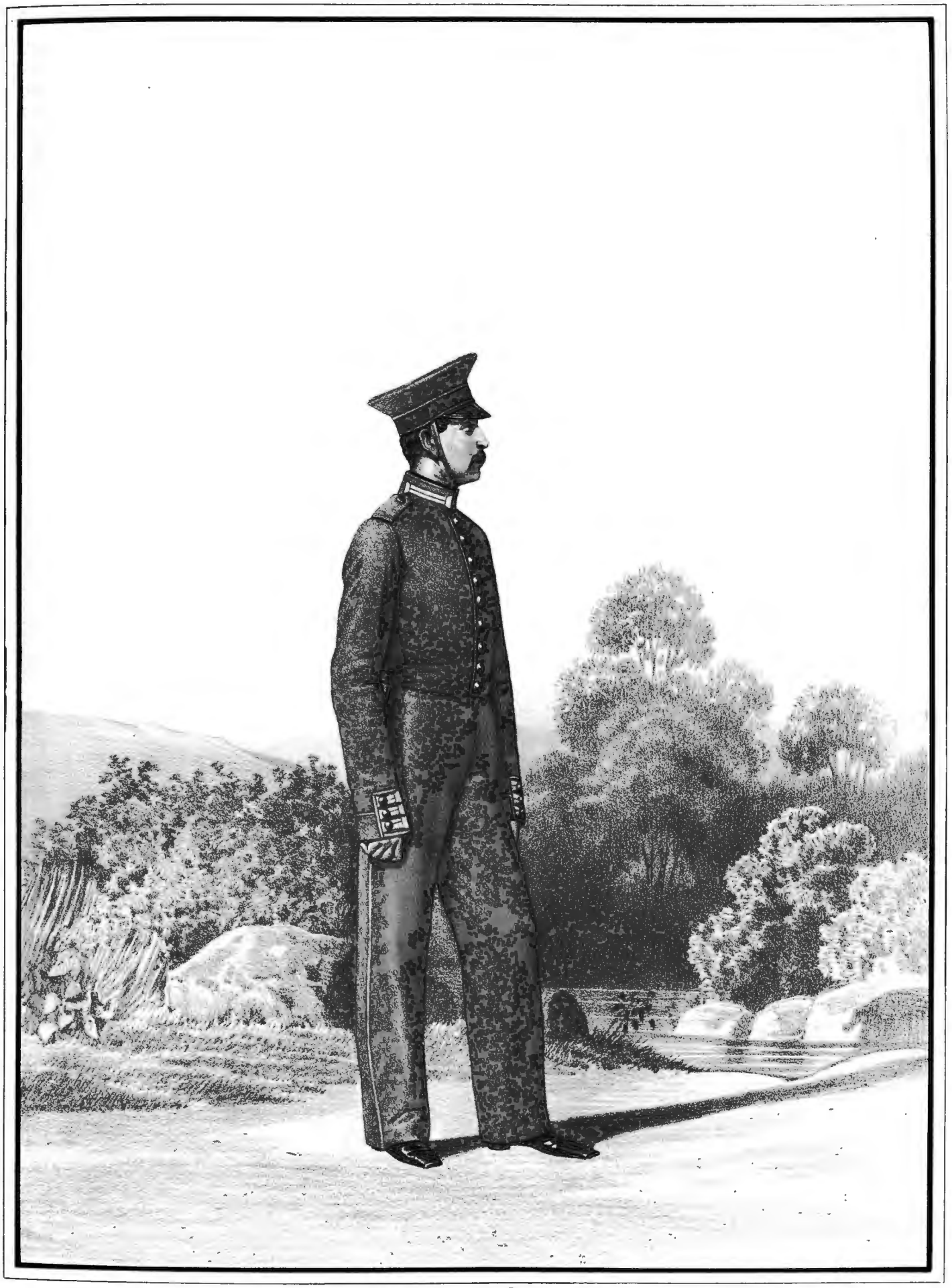

Imp. Lemercier, Paris.

НЕСТРОЕВОЙ

Л. Гв. Семеновскаго полка,

1852-1855.

Библиотека "Руниверс"

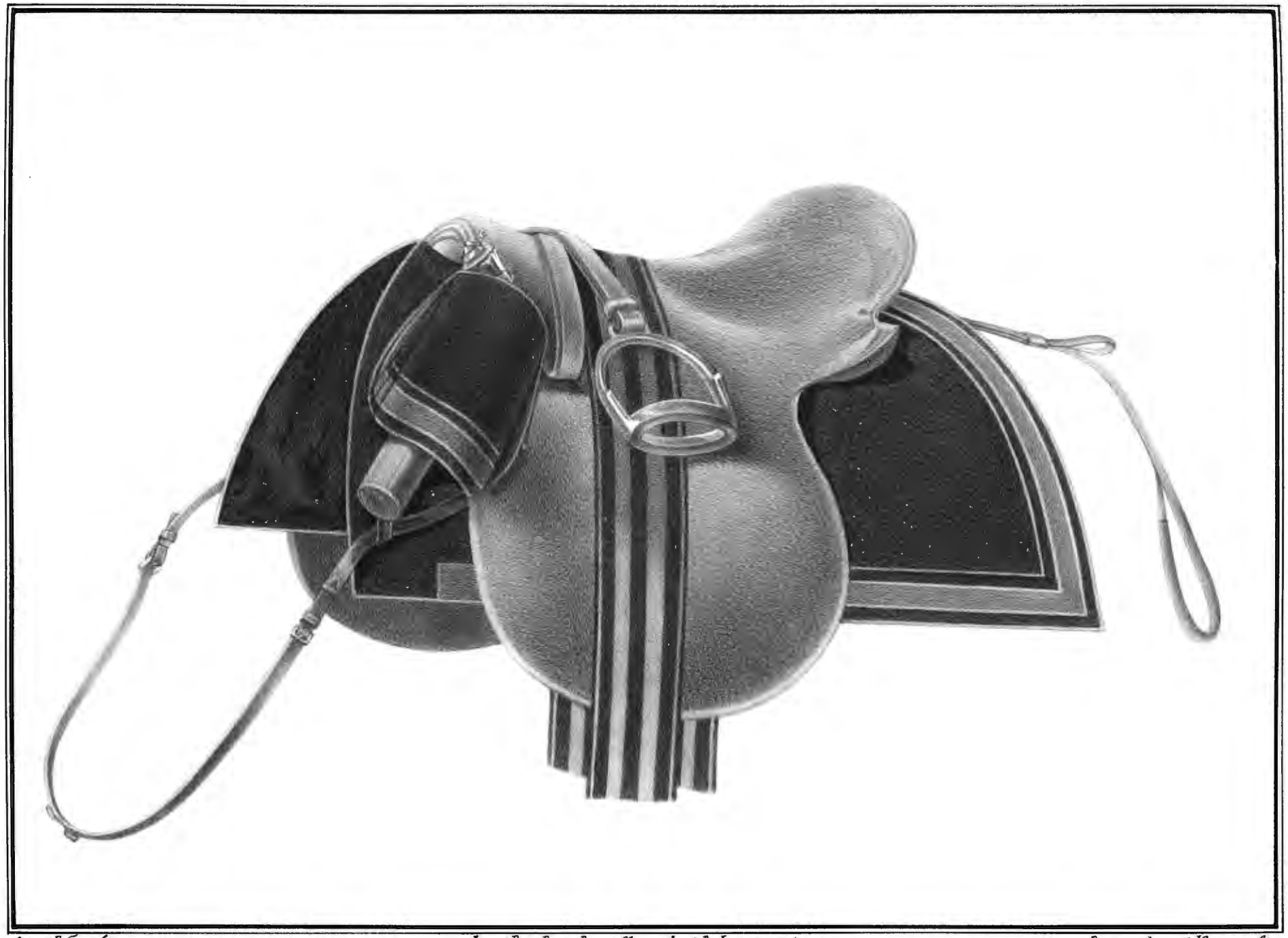

Сост. Губаревъ. Лит. Ред. Росс. Воен. Хроники (В. Дарленскъ.) Рис. на кам. Киселевъ.

Походный Офицерскій вице-чепракъ Л. Гв. Семеновскаго полка,

установленный 17 Октября 1852 года.

Библиотека "Руниверс"

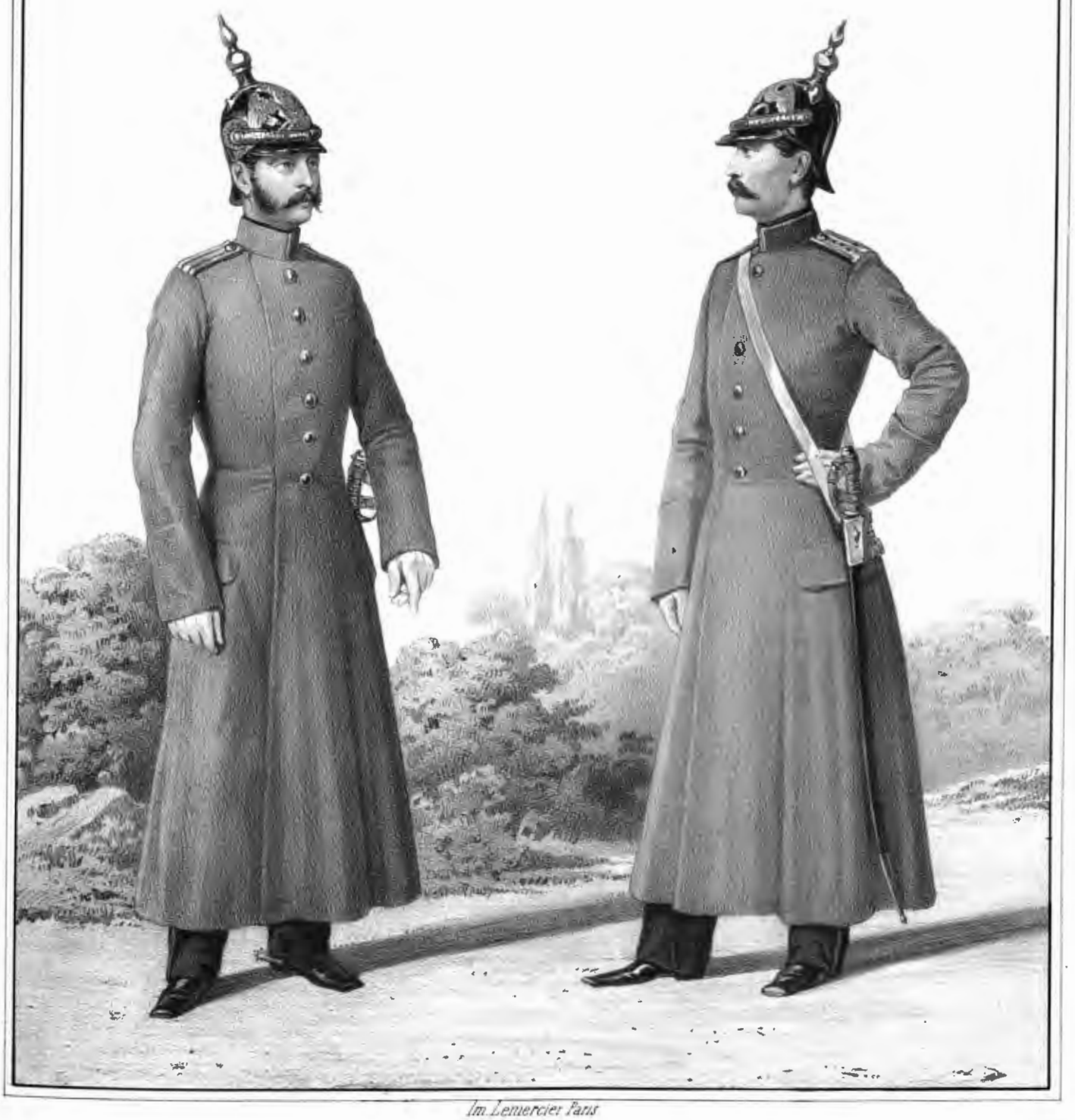

Im. Lemercier Paris

ШТАБЪ и ОБЕРЪ-ОФИЦЕРЫ

полковъ Лейбъ-Гвардіи Преображенскаго и Семеновскаго,

1854 и 1855.

Библиотека "Руниверс"

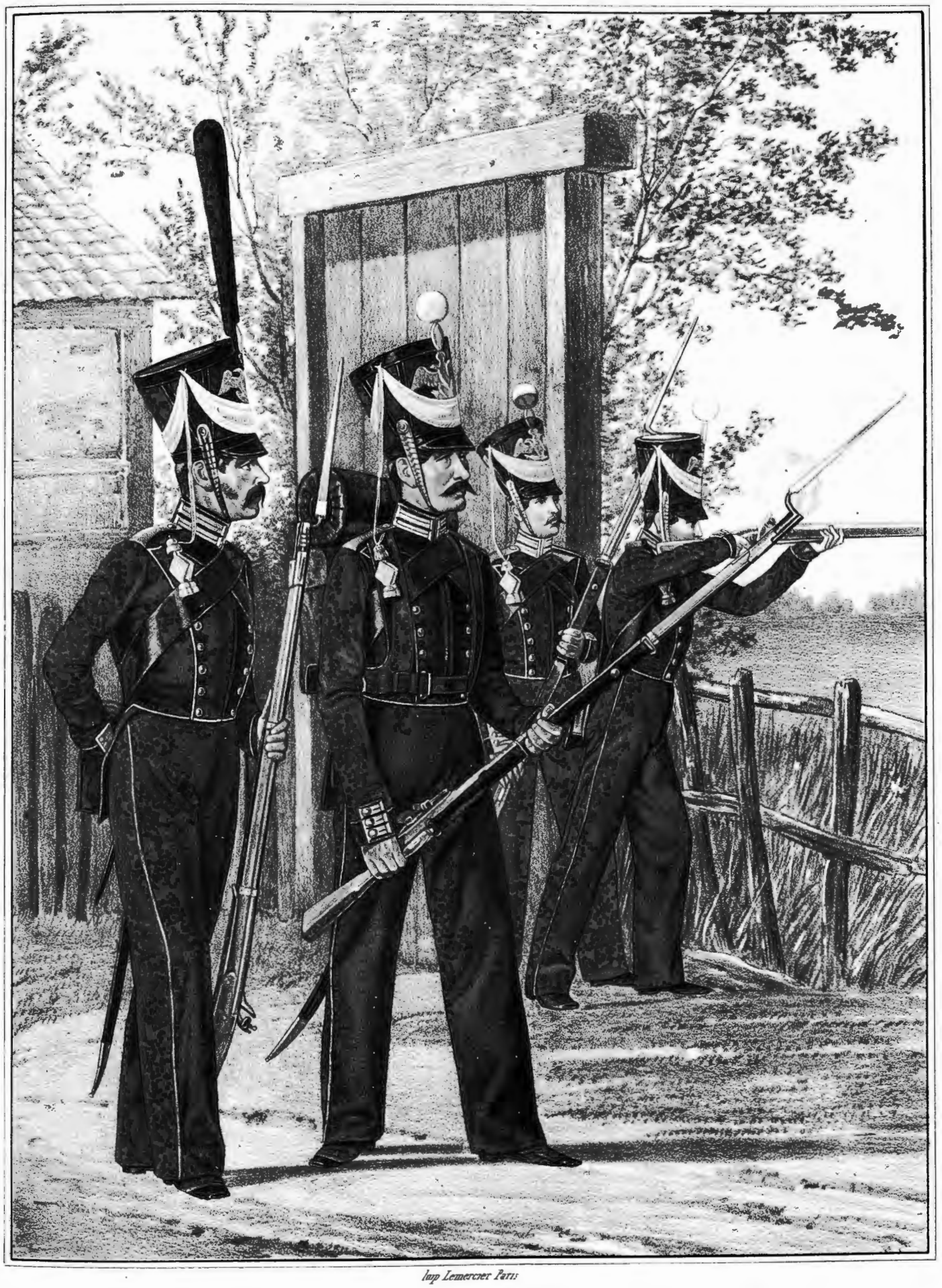

lmp Lemercier Paris

РЯДОВЫЕ

полковъ Лейб-Гвардіи Егерскаго Финляндскаго и Волынскаго,

1826-1828.

Библиотека "Руниверс"

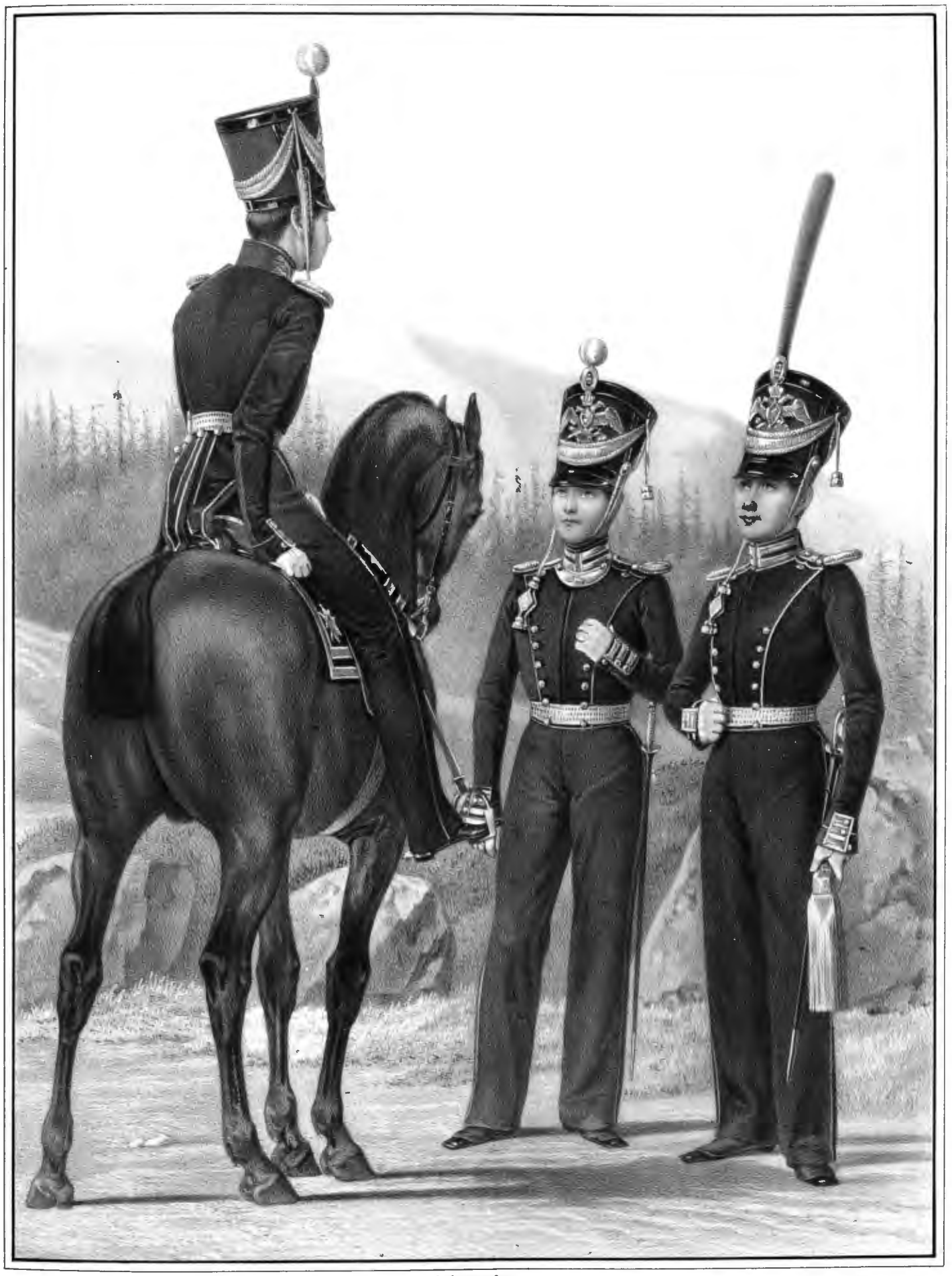

Im. Lemercier, Paris

ОБЕРЪ-ОФИЦЕРЫ

полковъ Лейбъ-Гвардіи: Егерскаго, Финляндскаго и Волынскаго,

1826-1828.

Библиотека "Руниверс"

Imp Lemercier Paris.

ШТАБЪ ОФИЦЕРЪ

Л. Гв. Волынскаго полка,

1826-1828.

Библиотека "Руниверс"

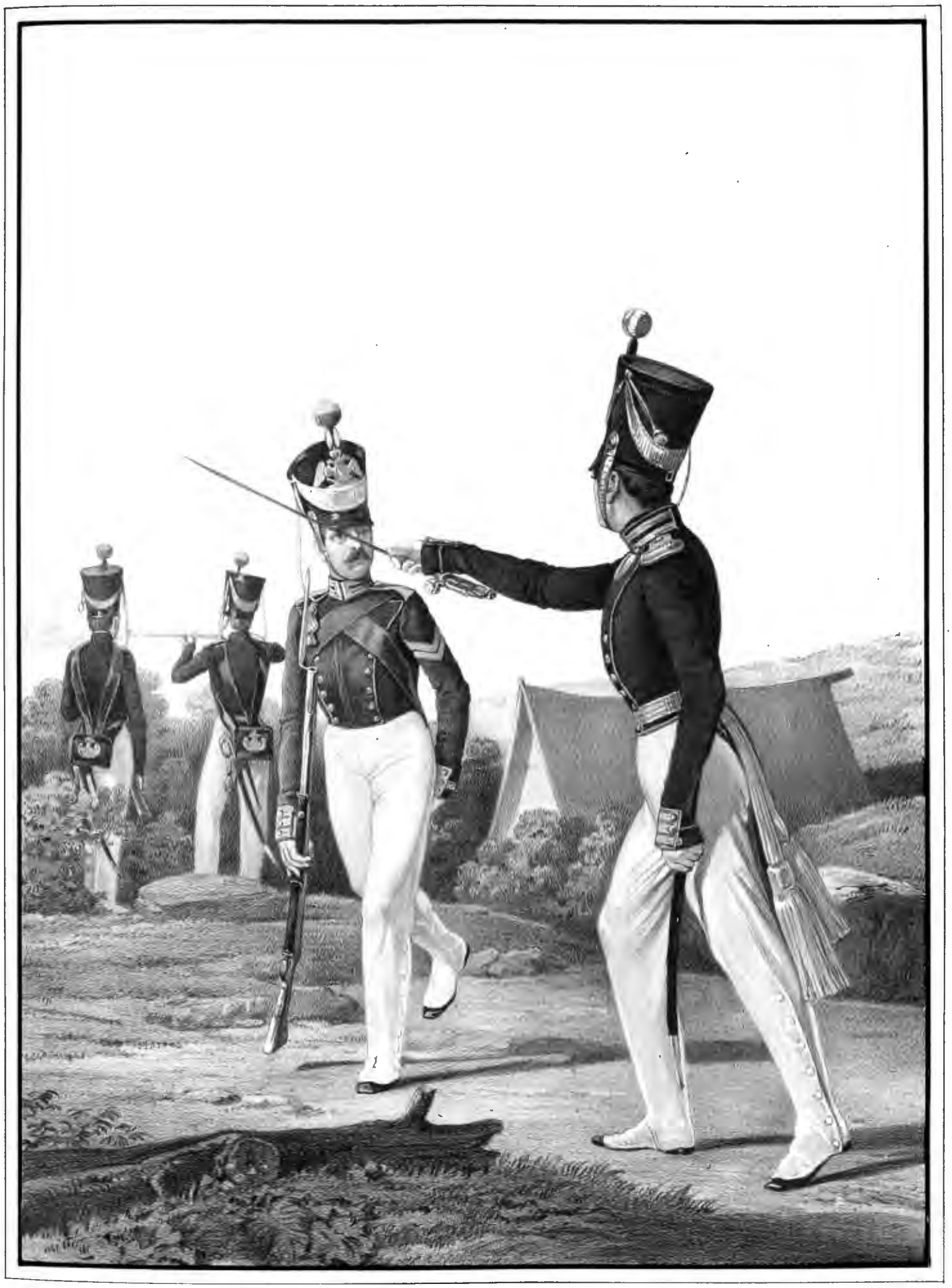

Imp. Lemercier, Paris.

УНТЕРЪ-ОФИЦЕРЪ и ОБЕРЪ-ОФИЦЕРЪ

Л. Гв. Финляндскаго полка,

1827 и 1828.

Библиотека "Руниверс"

Imp. Lemercier, Paris.

РЯДОВЫЕ

полковъ Лейбъ-Гвардіи Егерскаго, Финляндскаго и Волынскаго,

1828 - 1831.

Библиотека "Руниверс"

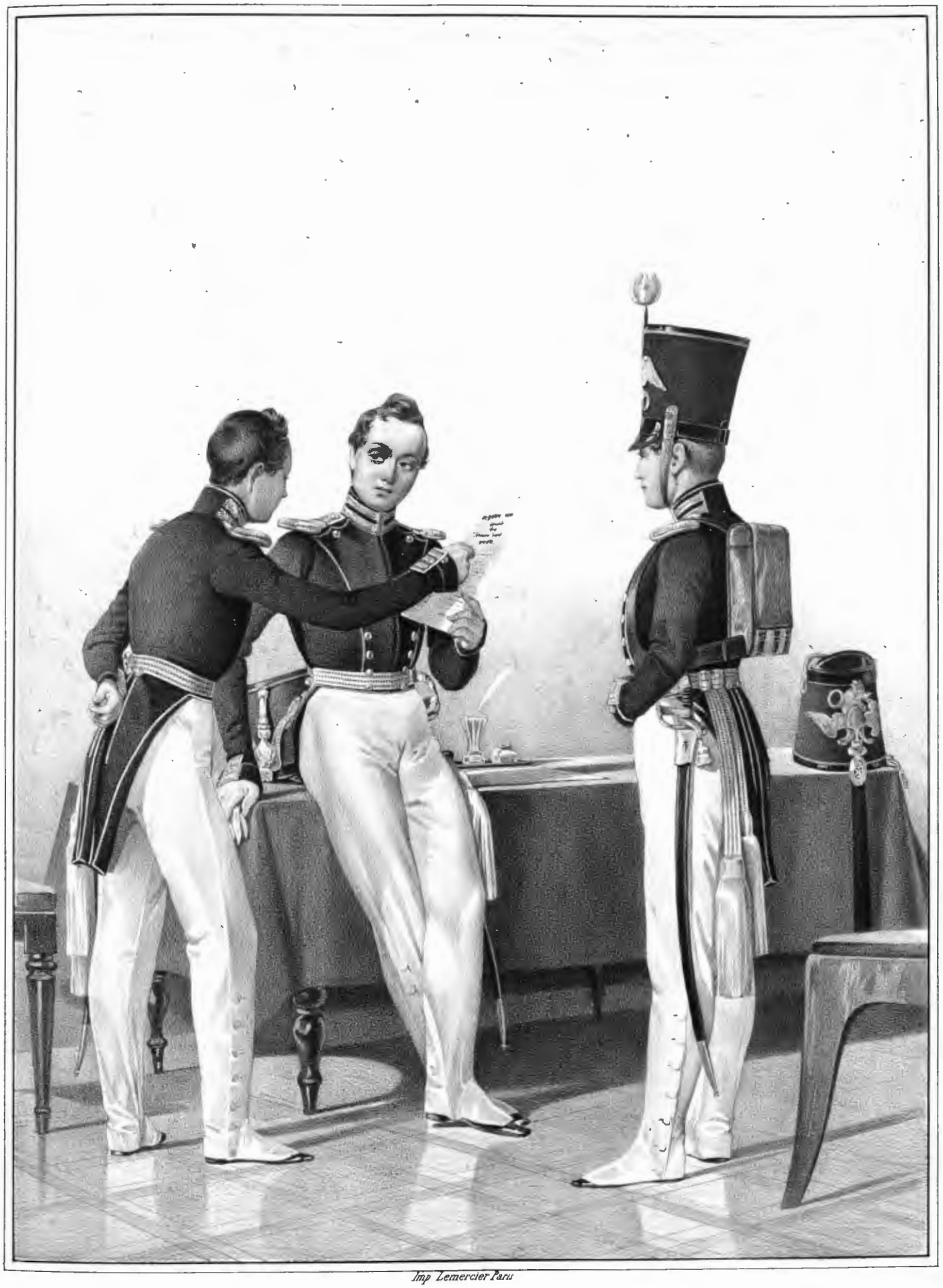

Imp Lemercier Paris

ОБЕРЪ-ОФИЦЕРЫ

полковъ Лейб-Гвардіи: Егерскаго, Финляндскаго и Волынскаго,

1828-1833.

Библиотека "Руниверс"

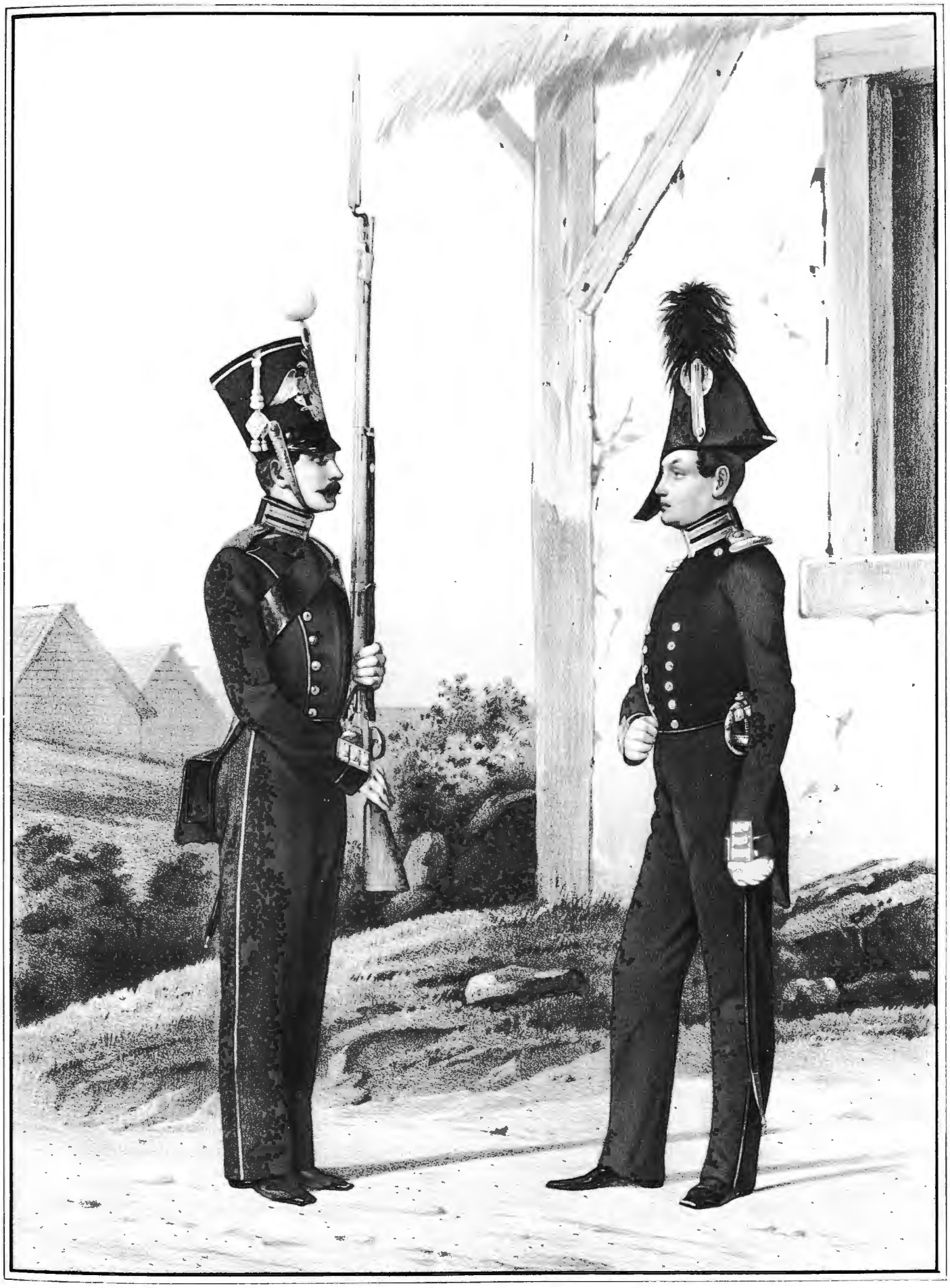

Imp Lemercier Paris

РЯДОВОЙ и ОБЕРЪ-ОФИЦЕРЪ

Л. Гв. Волынскаго полка,

1831-1833.

Библиотека "Руниверс"

Imp. Lemercier Paris

РЯДОВОЙ и ОБЕРЪ-ОФИЦЕРЪ

Л. Гв. Вольинскаго полка,

1832 и 1853.

Библиотека "Руниверс"

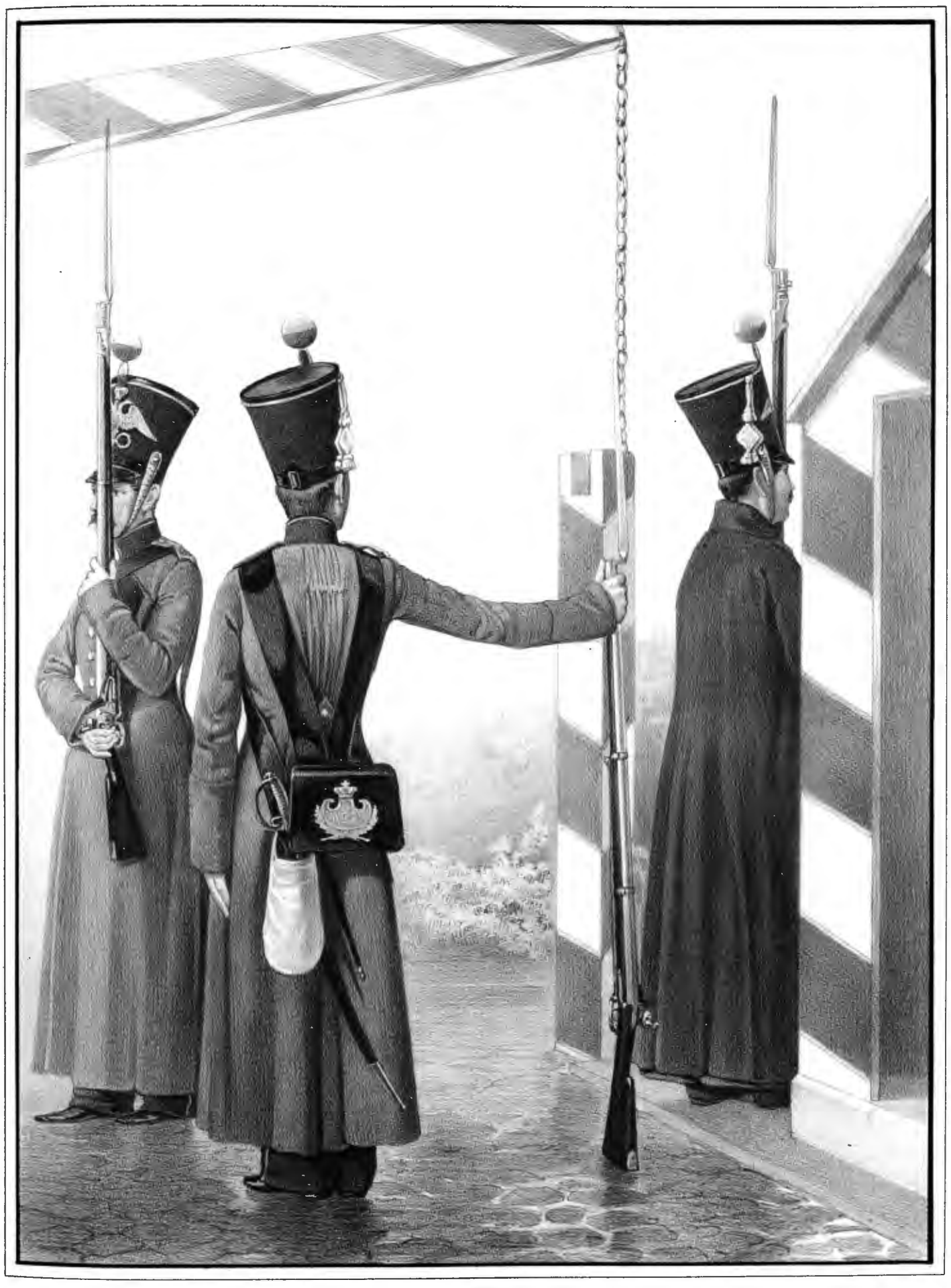

Imp Lemercier, Paris.

РЯДОВЫЕ

Л. Гв. Егерскаго полка,

1833-1843.

Библиотека "Руниверс"

Im Lemercier Paris

ГОРНИСТЪ и ОБЕРЪ-ОФИЦЕРЪ

Л Гв Финляндскаго полка,

1833-1843.

Библиотека "Руниверс"

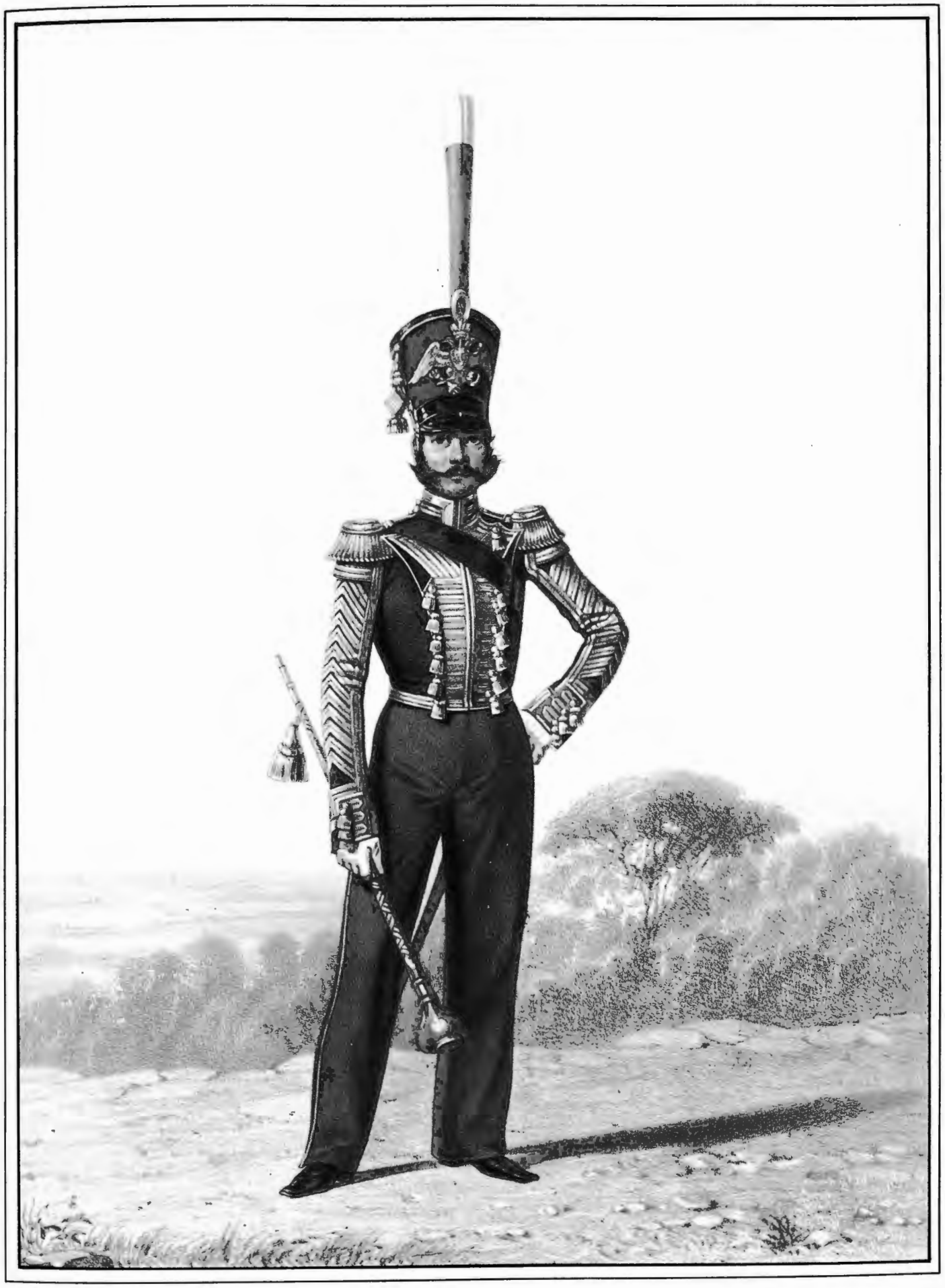

Imp Lemercier Paris.

ТАМБУРЪ-МАЖОРЪ

Л. Гв. Егерскаго полка,

1833-1843.

Библиотека "Руниверс"

Imp. Lemercier, Paris

УНТЕРЪ-ОФИЦЕРЫ

полковъ Лейбъ-Гвардіи: Финляндскаго и Волынскаго,

1834-1843.

Библиотека "Руниверс"

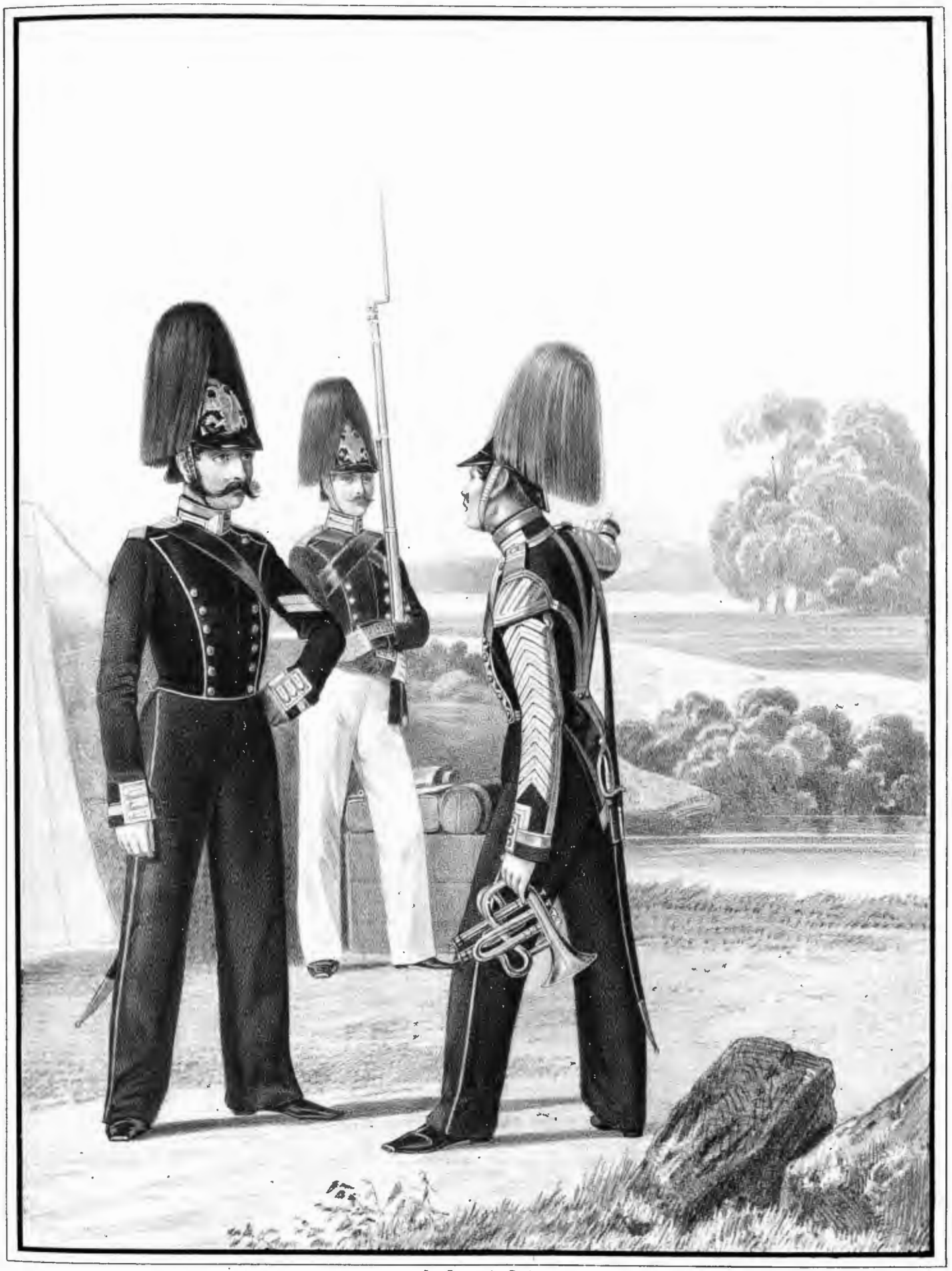

Imp. Lemercier, Paris.

УНТЕРЪ-ОФИЦЕРЪ, РЯДОВОЙ и МУЗЫКАНТЪ

полковъ Лейбъ Гвардіи Егерскаго, Финляндскаго и Волынскаго,

1844-1846.

Библиотека "Руниверс"

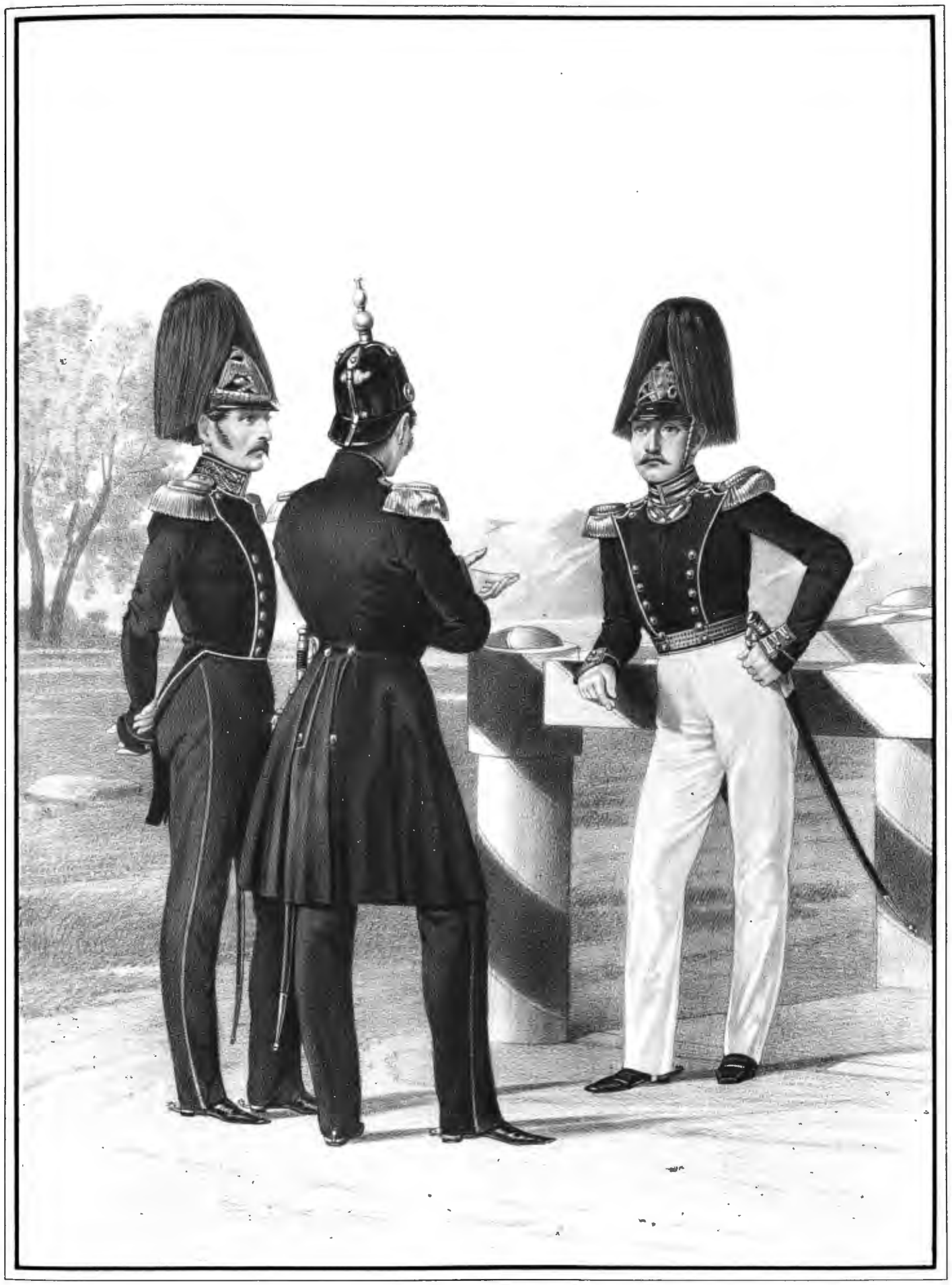

Imp. Lemercier, Paris.

ШТАБЪ-ОФИЦЕРЫ

полковъ Лейбъ-Гвардіи: Егерскаго, Финляндскаго и Волынскаго,

1844.

Библиотека "Руниверс"

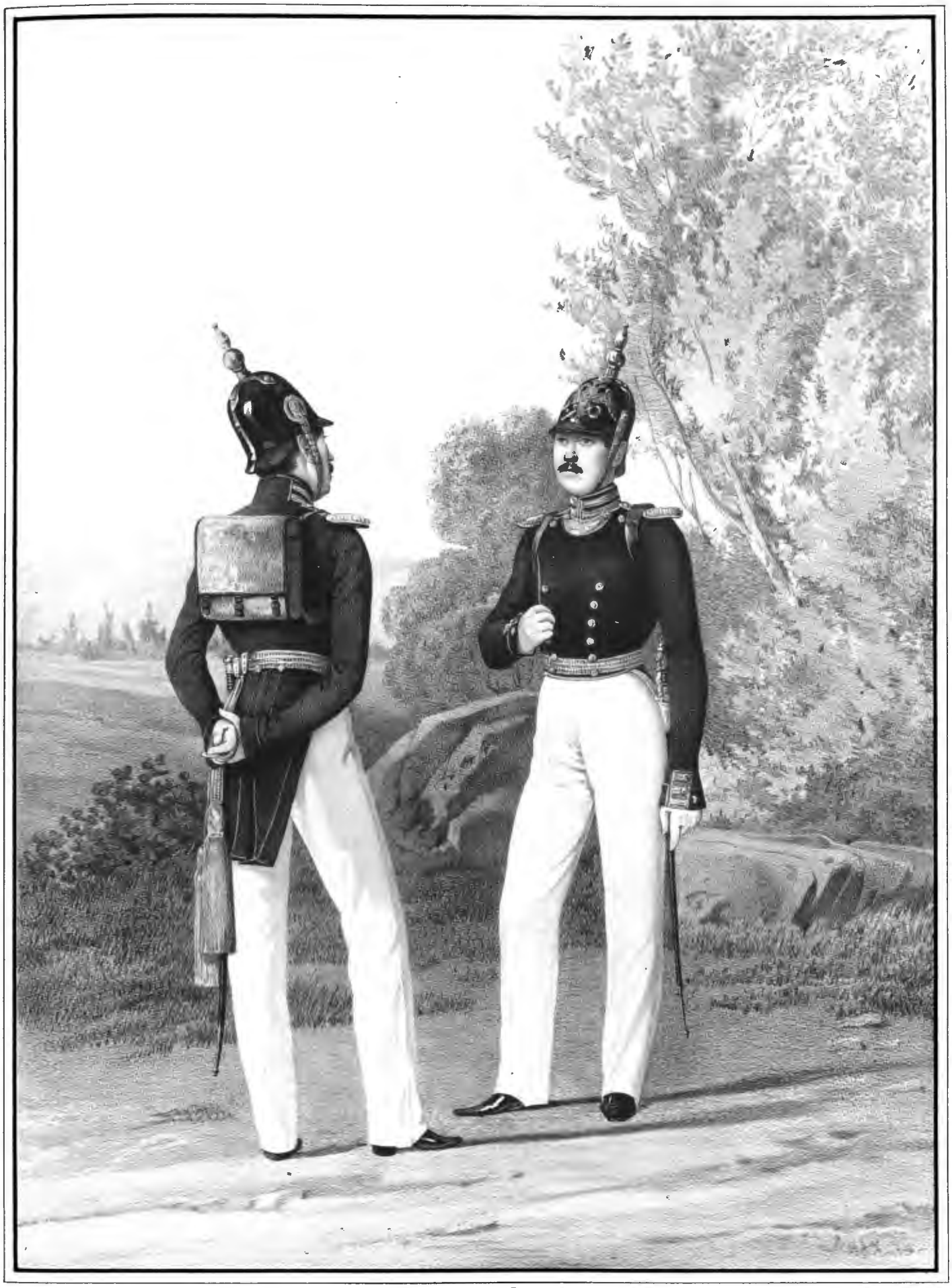

Imp. Lemercier, Paris

ОБЕРЪ-ОФИЦЕРЫ

полковъ Лейбъ Гвардіи: Финляндскаго и Волынскаго,

1845-1849.

Библиотека "Руниверс"

Imp. Lemercier, Paris.

БАРАБАНЩИКЪ

Л. Гв. Егерскаго полка,

1847-1851.

Библиотека "Руниверс"

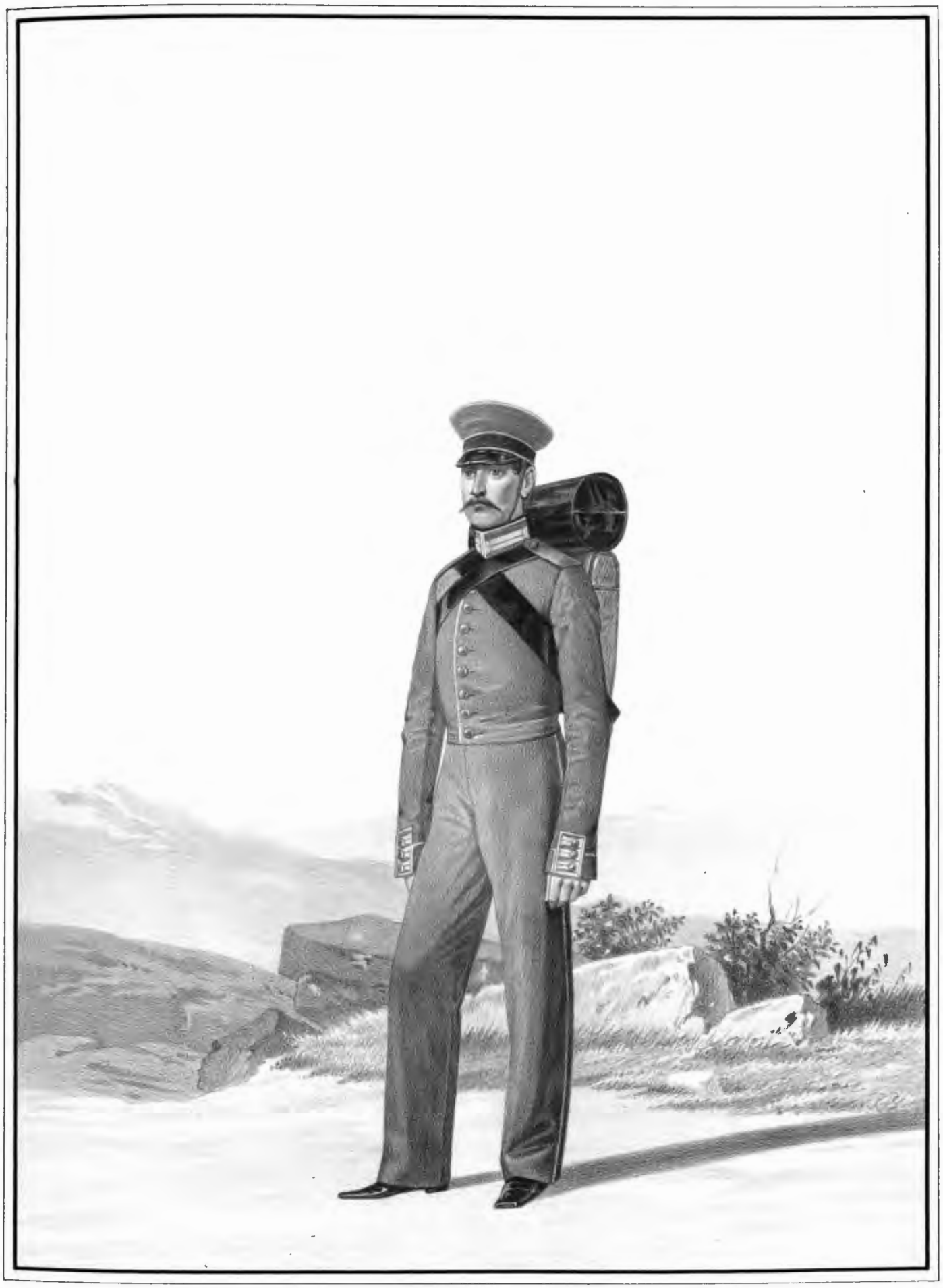

Imp. Lemercier, Paris.

НЕСТРОЕВОЙ

Л. Гв. Волынскаго полка,

1852-1855.

Библиотека "Руниверс"

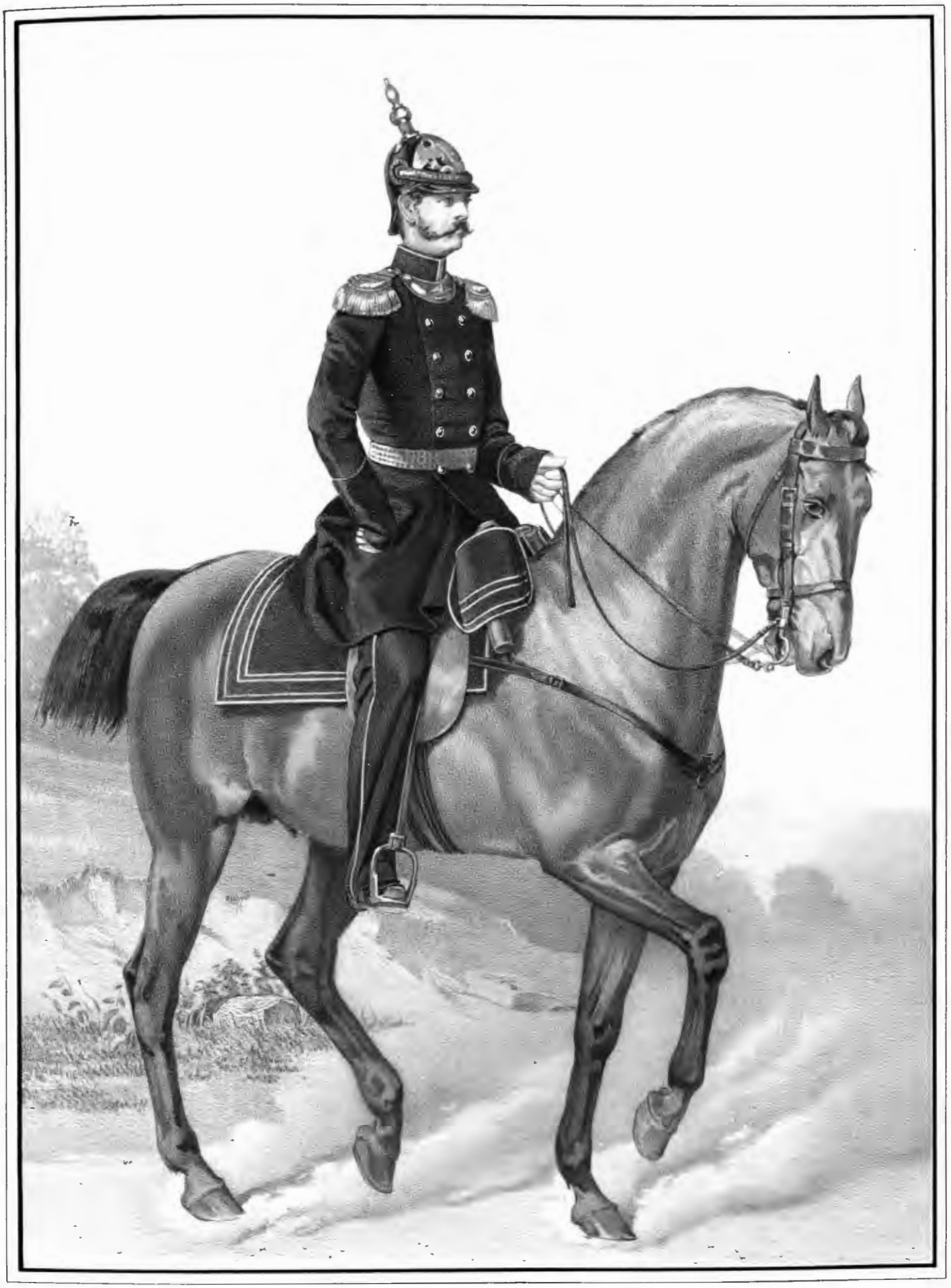

Imp. Lemercier, Paris

ШТАБЪ-ОФИЦЕРЪ

Л. Гв. Волынскаго полка,

1852-1855.

Библиотека "Руниверс"

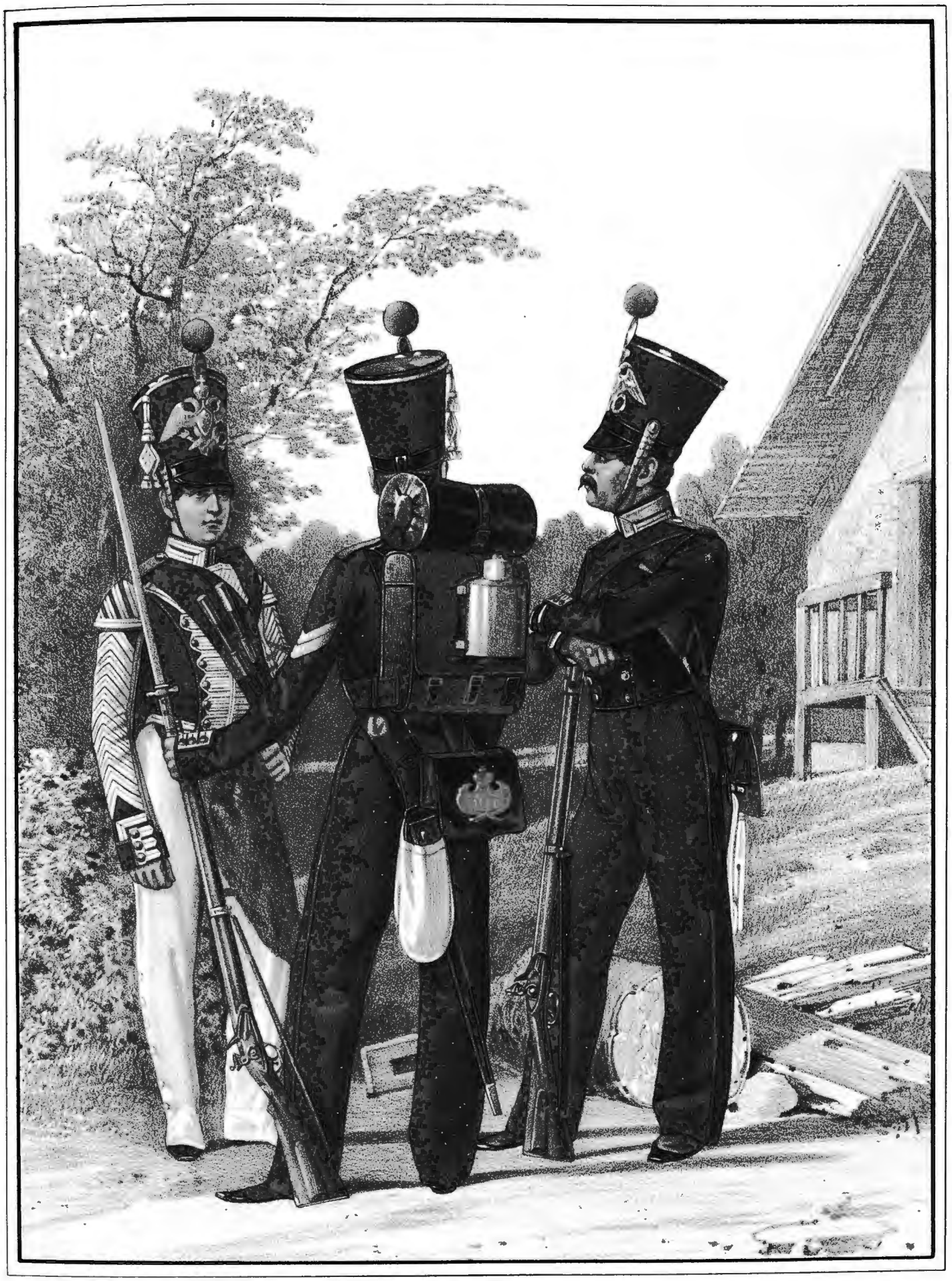

Imp. Lemercier Paris.

БАРАБАНЩИКЪ, РЯДОВОЙ и УНТЕРЪ-ОФИЦЕРЪ

Л. Гв. Финскаго Стрелковаго баталіона,

1829-1833.

Библиотека "Руниверс"

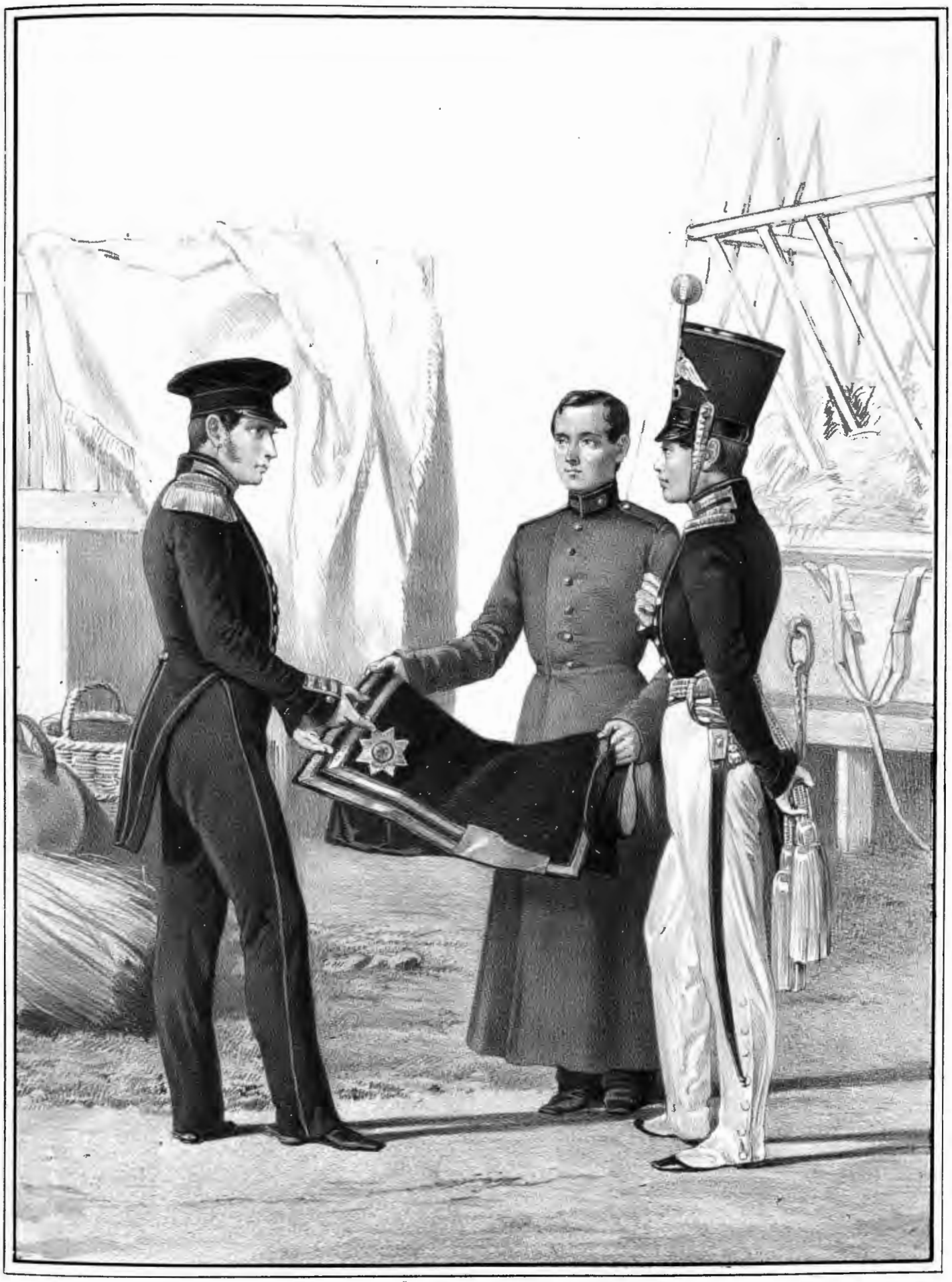

Imp. Lemercier, Paris.

ШТАБЪ-ОФИЦЕРЪ и ОБЕРЪ-ОФИЦЕРЪ

Л. Гв. Финскаго Стрелковаго баталіона,

1829-1833.

Библиотека "Руниверс"

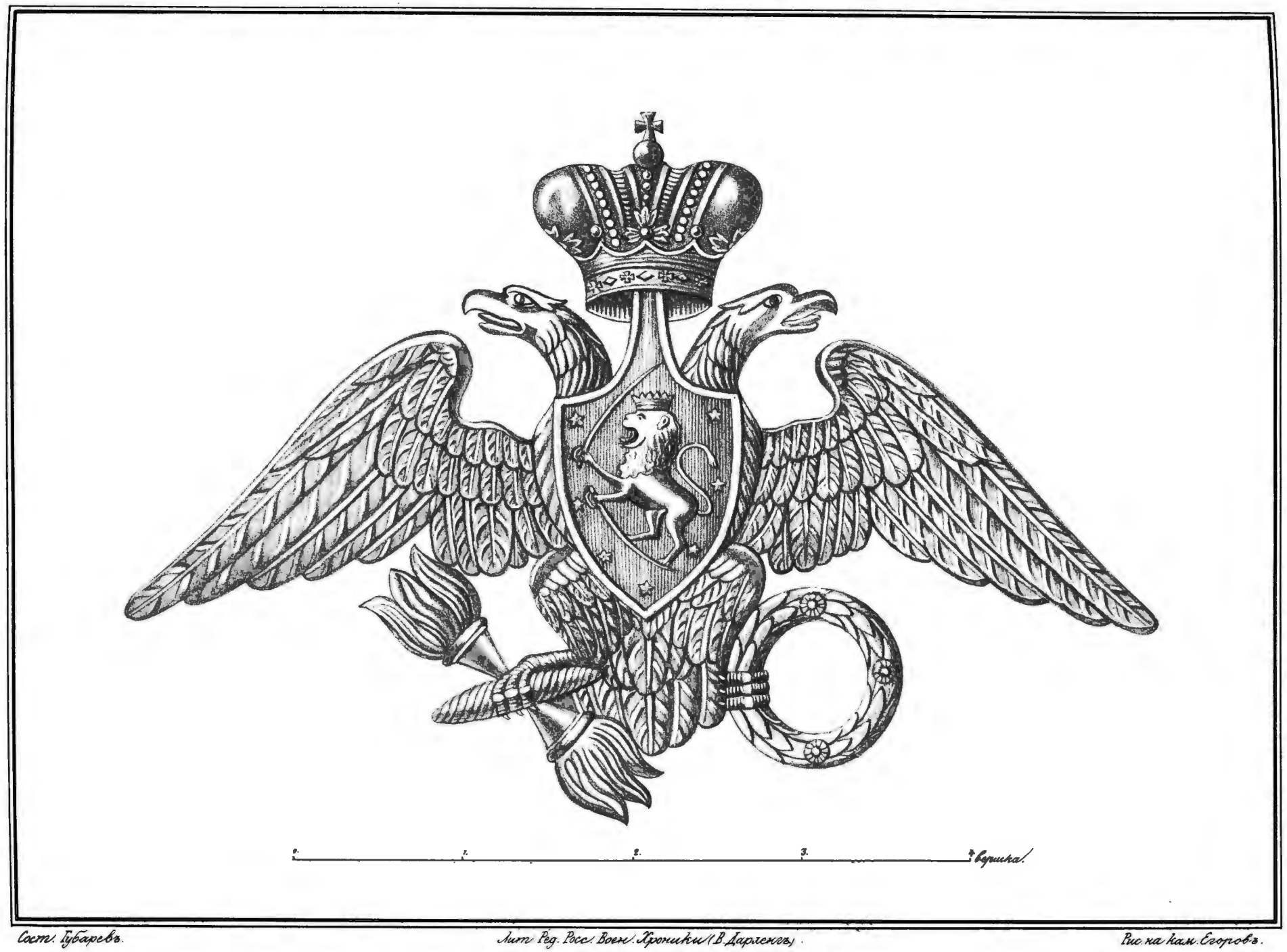

Сост. Губаревъ. Лит. Ред. Росс. Воен. Хроники (В. Дарленгъ). Рис. на кам. Егоровъ.

Киверной гербъ Л. Гв. Финскаго Стрѣлковаго баталіона,

установленный 16 Іюля 1829 года.

Библиотека "Руниверс"

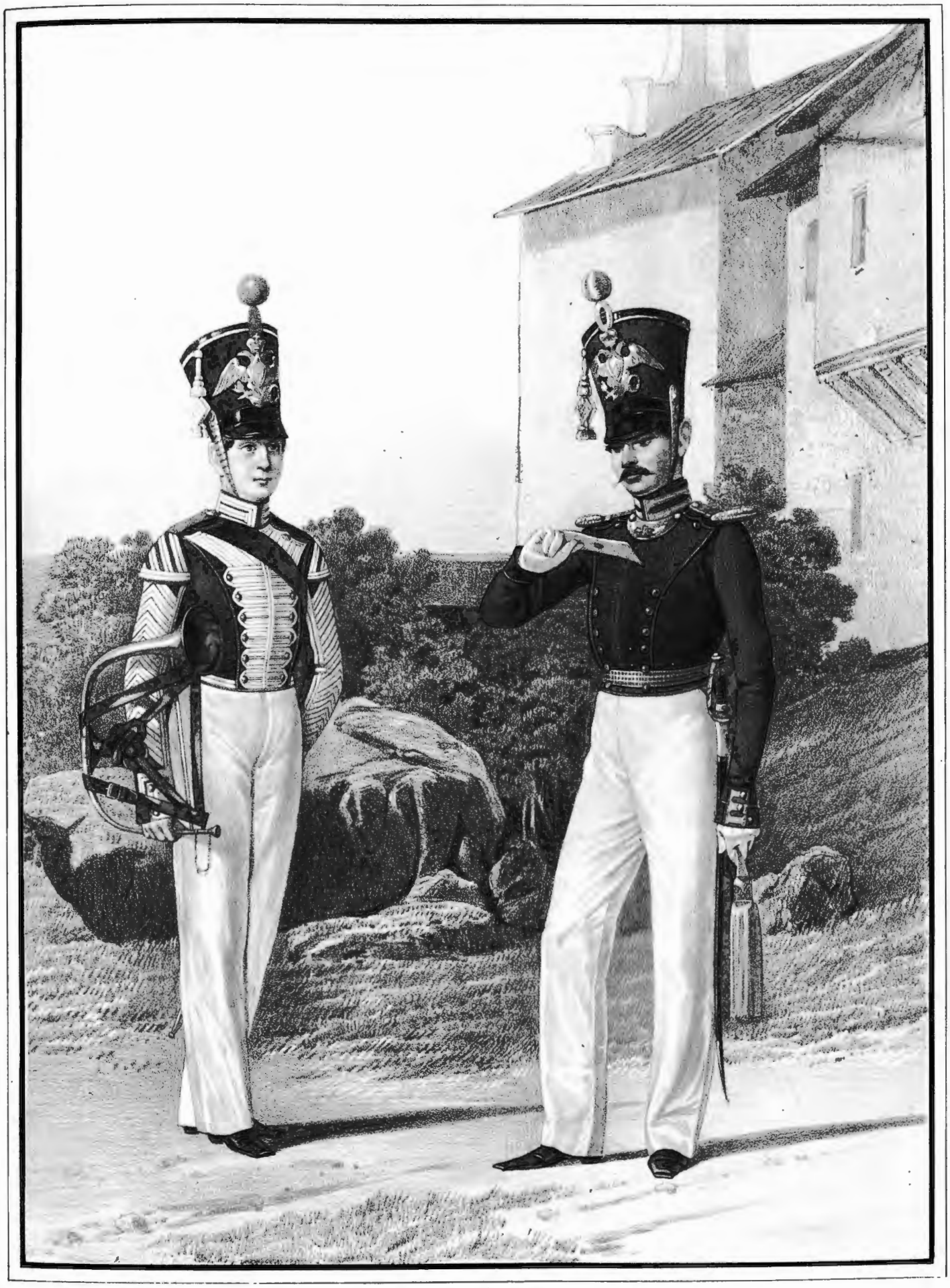

Imp. Lemercier, Paris.

ГОРНИСТЪ и ОБЕРЪ-ОФИЦЕРЪ

Л. Гв. Финскаго Стрѣлковаго баталіона.

1833-1843.

Библиотека "Руниверс"

Imp. Lemercier, Paris

РЯДОВОЙ

Л. Гв. Финскаго Стрѣлковаго баталіона,

1834-1842.

Библиотека "Руниверс"

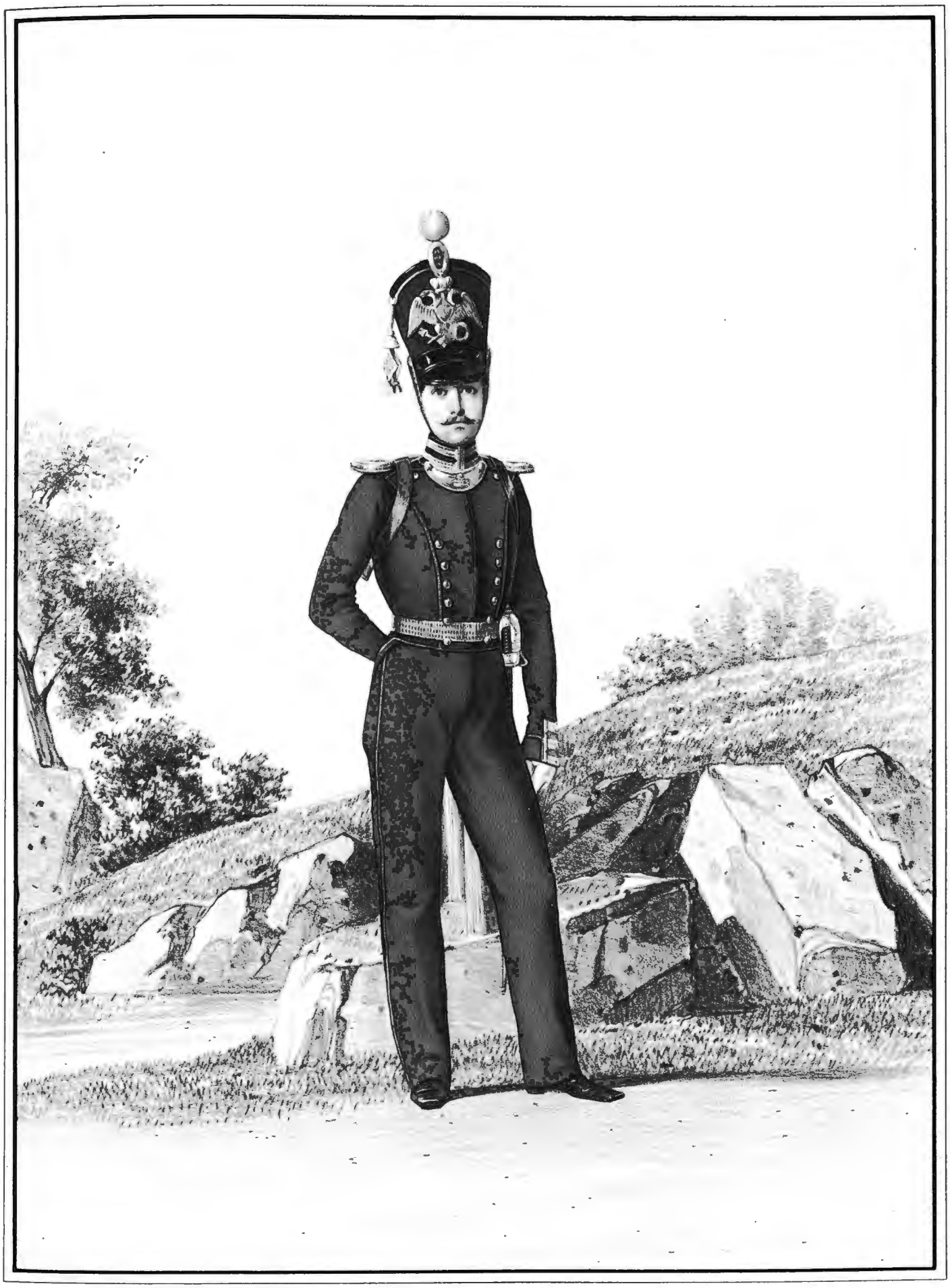

Imp. Lemercier, Paris

ОБЕРЪ-ОФИЦЕРЪ

Л. Гв. Финскаго Стрѣлковаго баталіона,

1835-1843

Библиотека "Руниверс"

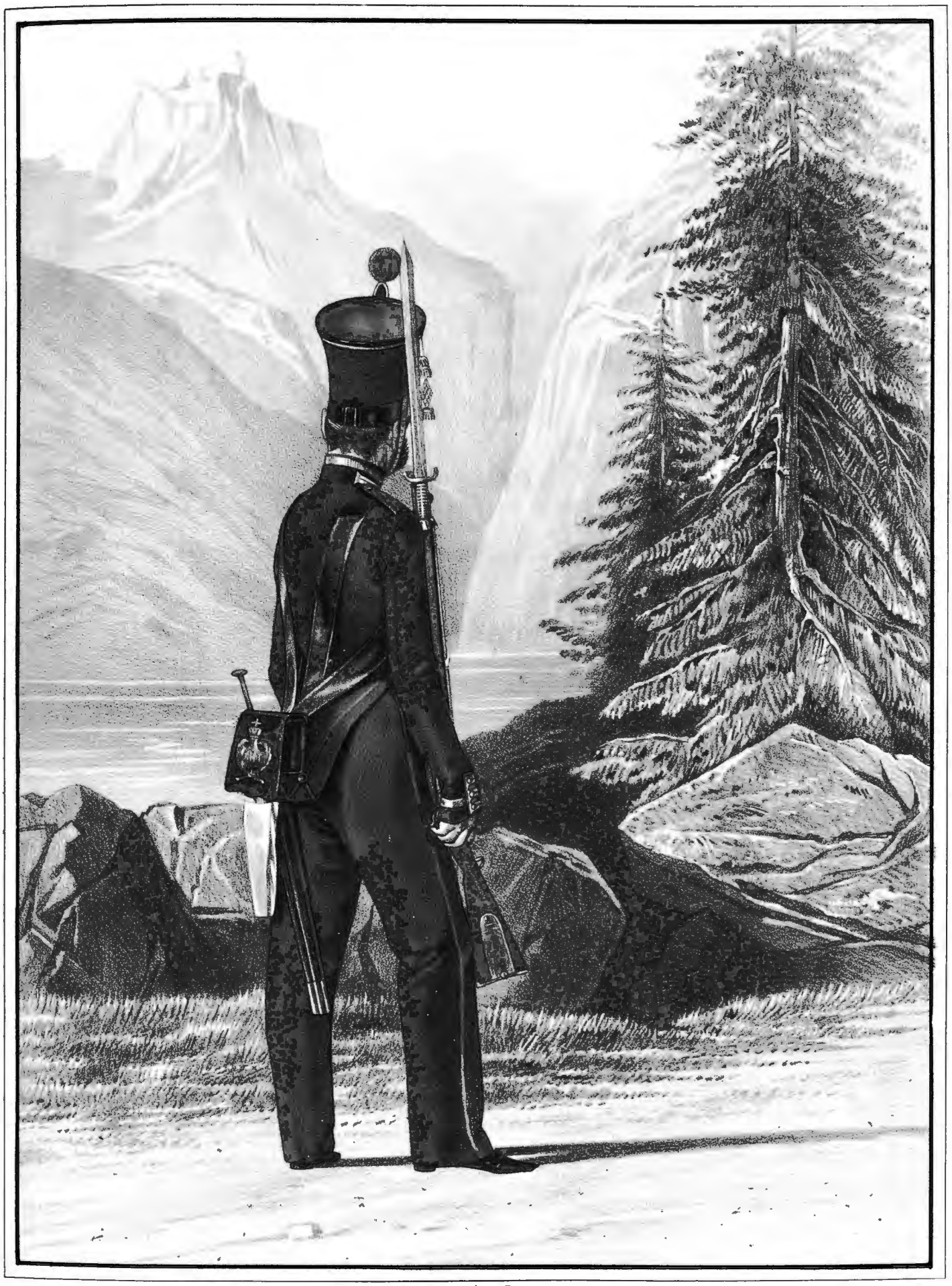

Imp. Lemercier, Paris.

УНТЕРЪ-ОФИЦЕРЪ

Л. Гв. Финскаго Стрѣлковаго баталіона,

1843 и 1844.

Библиотека "Руниверс"

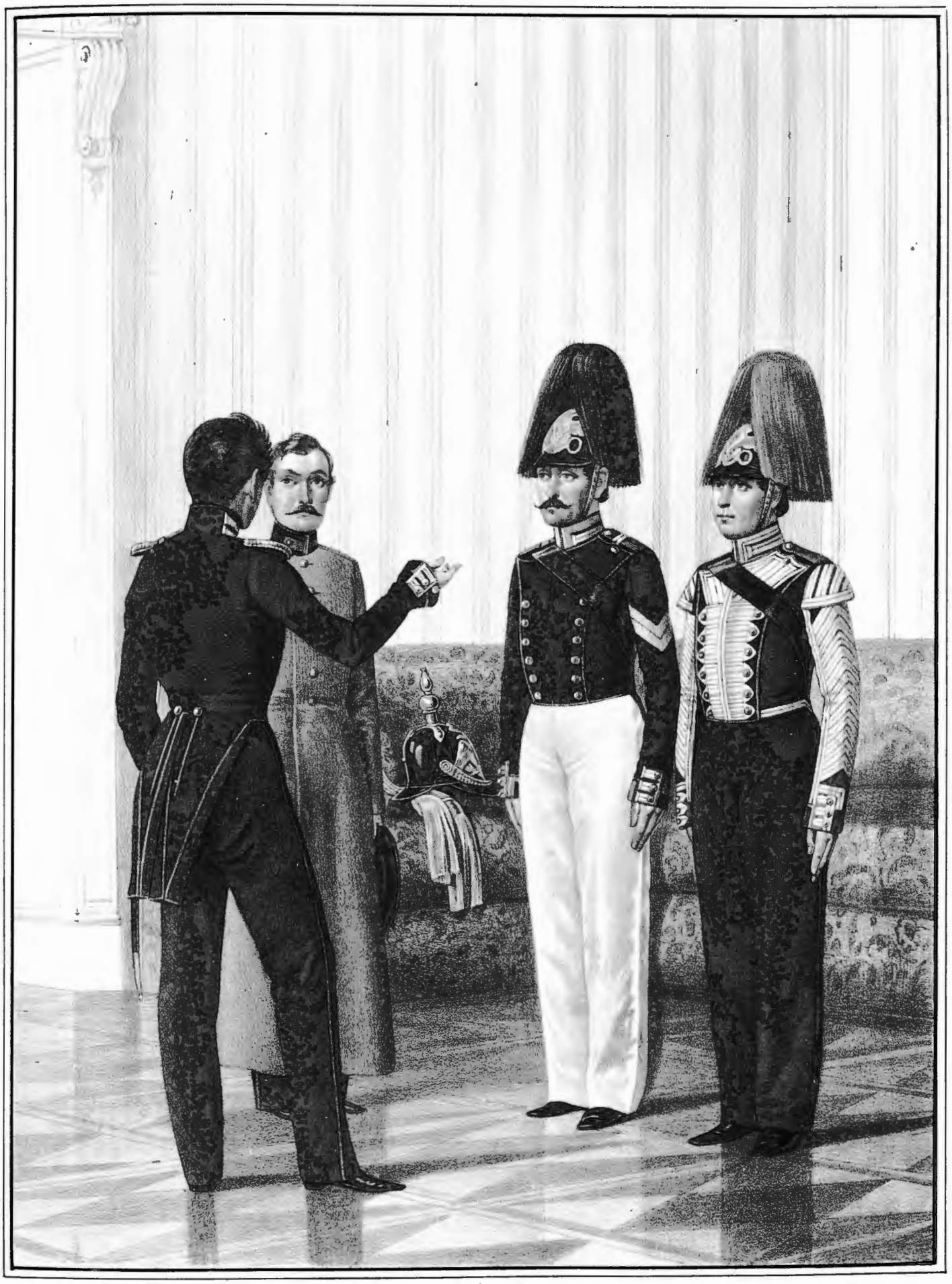

Imp. Lemercier. Paris.

ОБЕРЪ-ОФИЦЕРЪ, УНТЕРЪ-ОФИЦЕРЪ и ГОРНИСТЪ

Л. Гв. Финскаго Стрѣлковаго баталіона.

1844.

Библиотека "Руниверс"

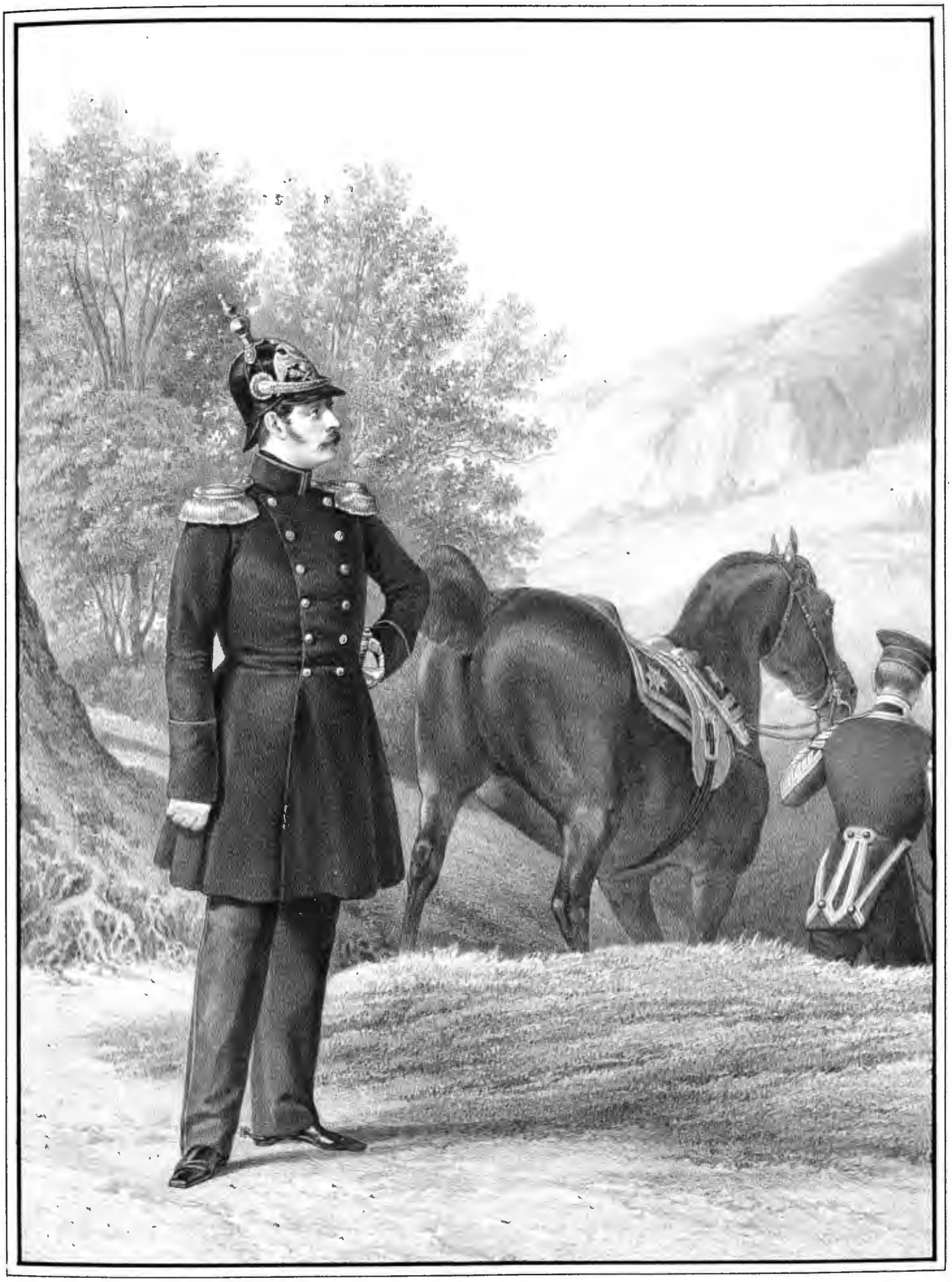

Imp Lemercier Paris.

ШТАБЪ-ОФИЦЕРЪ

Л. Гв. Финскаго Стрелковаго баталіона,

1845-1849.

Библиотека "Руниверс"

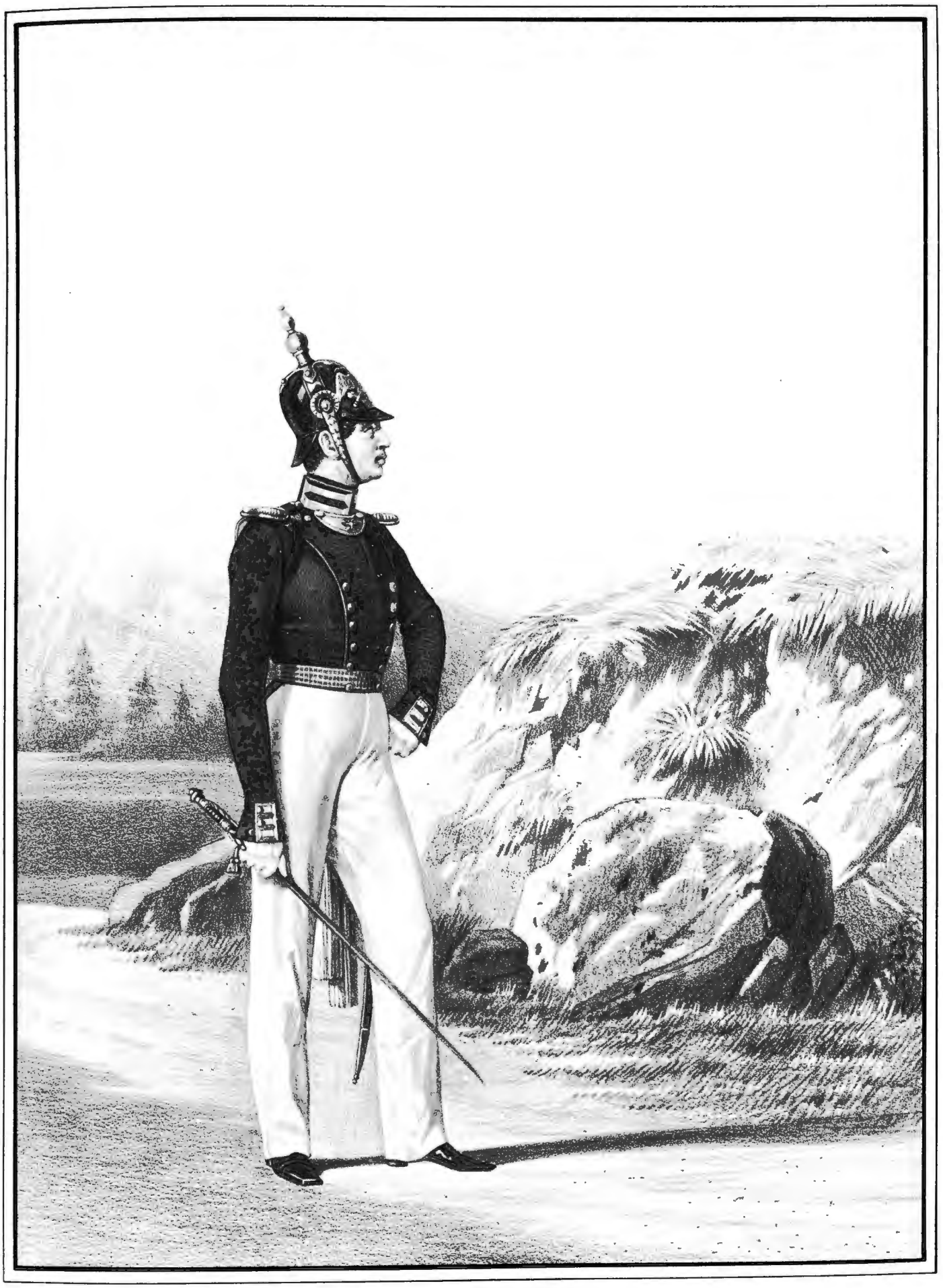

Imp. Lemercier Paris.

ОБЕРЪ-ОФИЦЕРЪ

Л. Гв. Финскаго Стрелковаго баталіона.

1845-1849.

Библиотека "Руниверс"

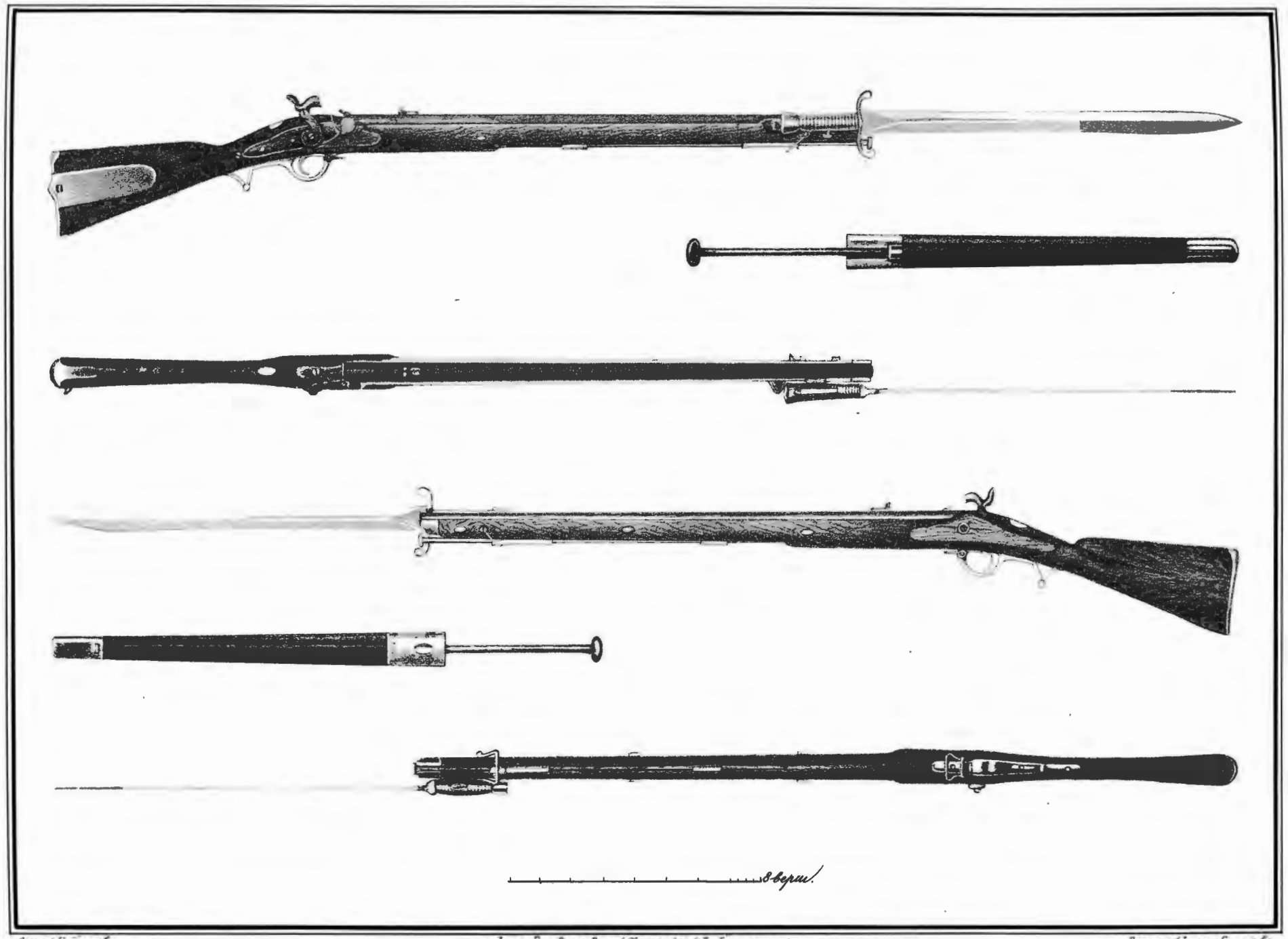

Штуцеръ Л. Гв. Финскаго Стрѣлковаго баталіона, изготовленный по Высочайшему повелѣнію въ Бельгіи, на Литтихскомъ заводѣ, въ 1849 году.

Библиотека "Руниверс"

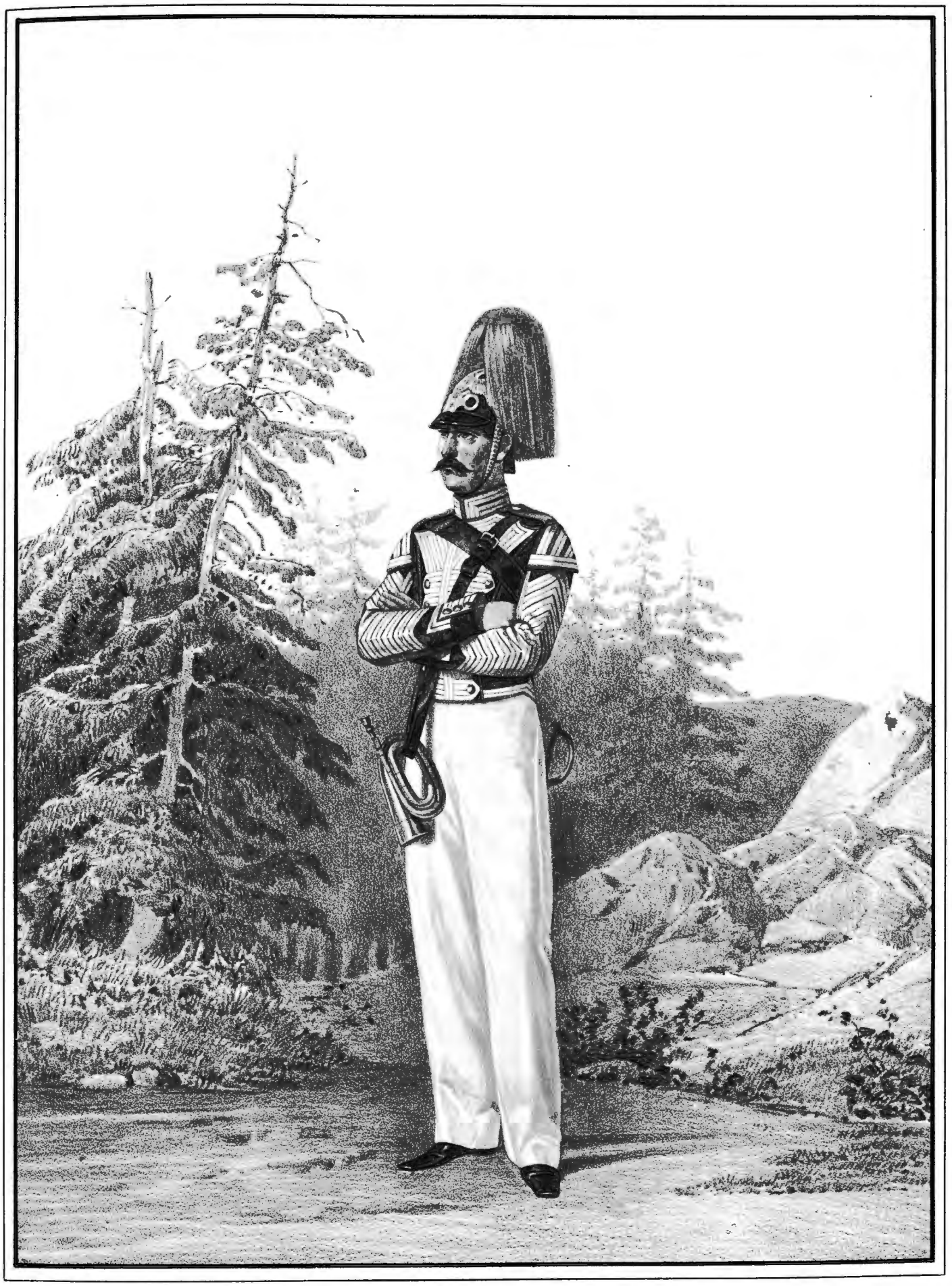

Imp. Lemercier Paris.

ГОРНИСТЬ

Л. Гв. Финскаго Стрѣлковаго баталіона.

1849-1855.

Библиотека "Руниверс"

Imp. Lemercier, Paris.

ОБЕРЪ - ОФИЦЕРЪ

Кавалергардскаго полка,

1826-1829.

Библиотека "Руниверс"

680.

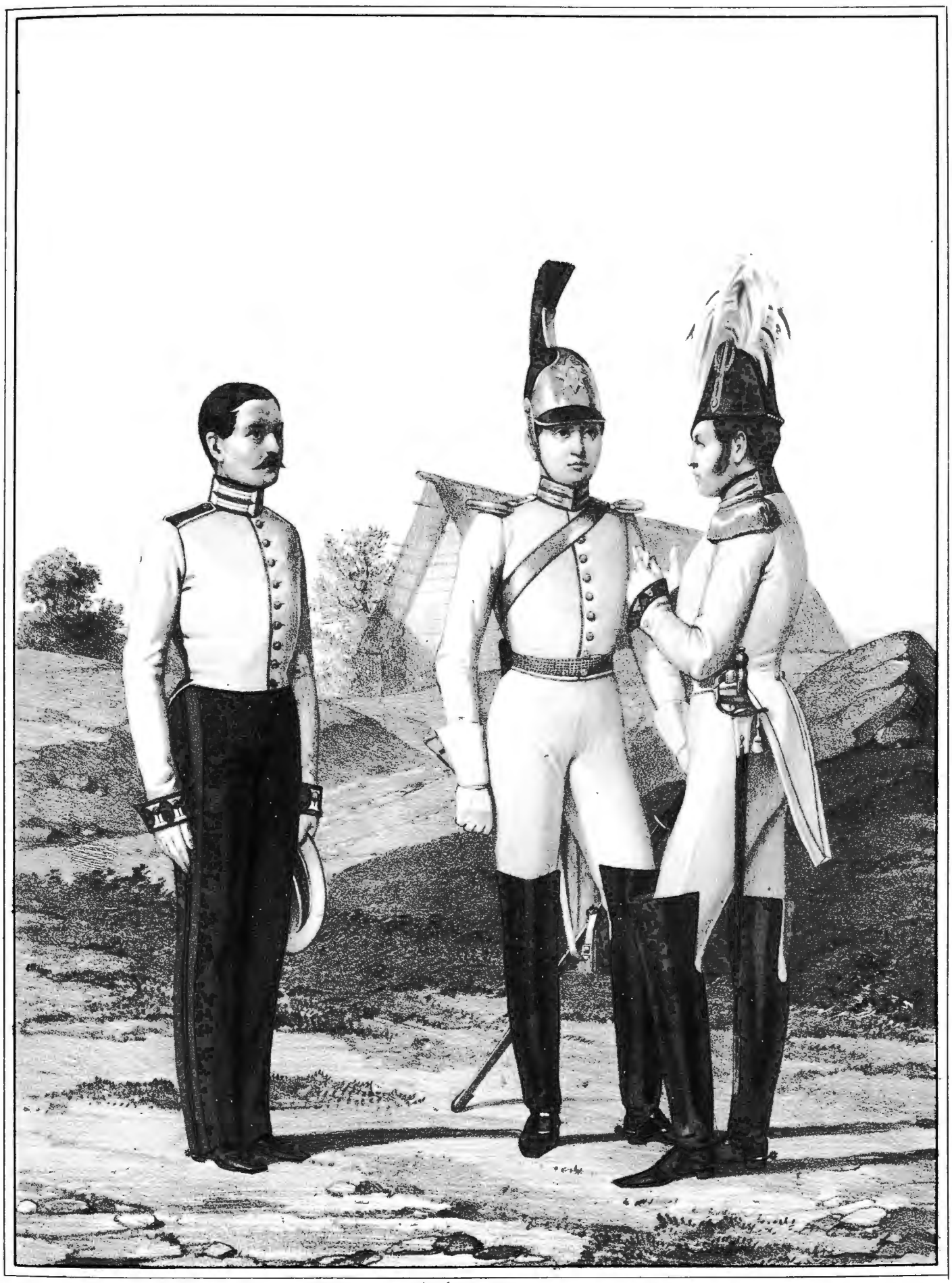

Im Lemercier paris

РЯДОВОЙ, ОБЕРЪ ОФИЦЕРЪ и ШТАБЪ-ОФИЦЕРЪ

Лейбъ-Кирасирскаго Ея Величества полка,

1826 и 1827.

Библиотека "Руниверс"

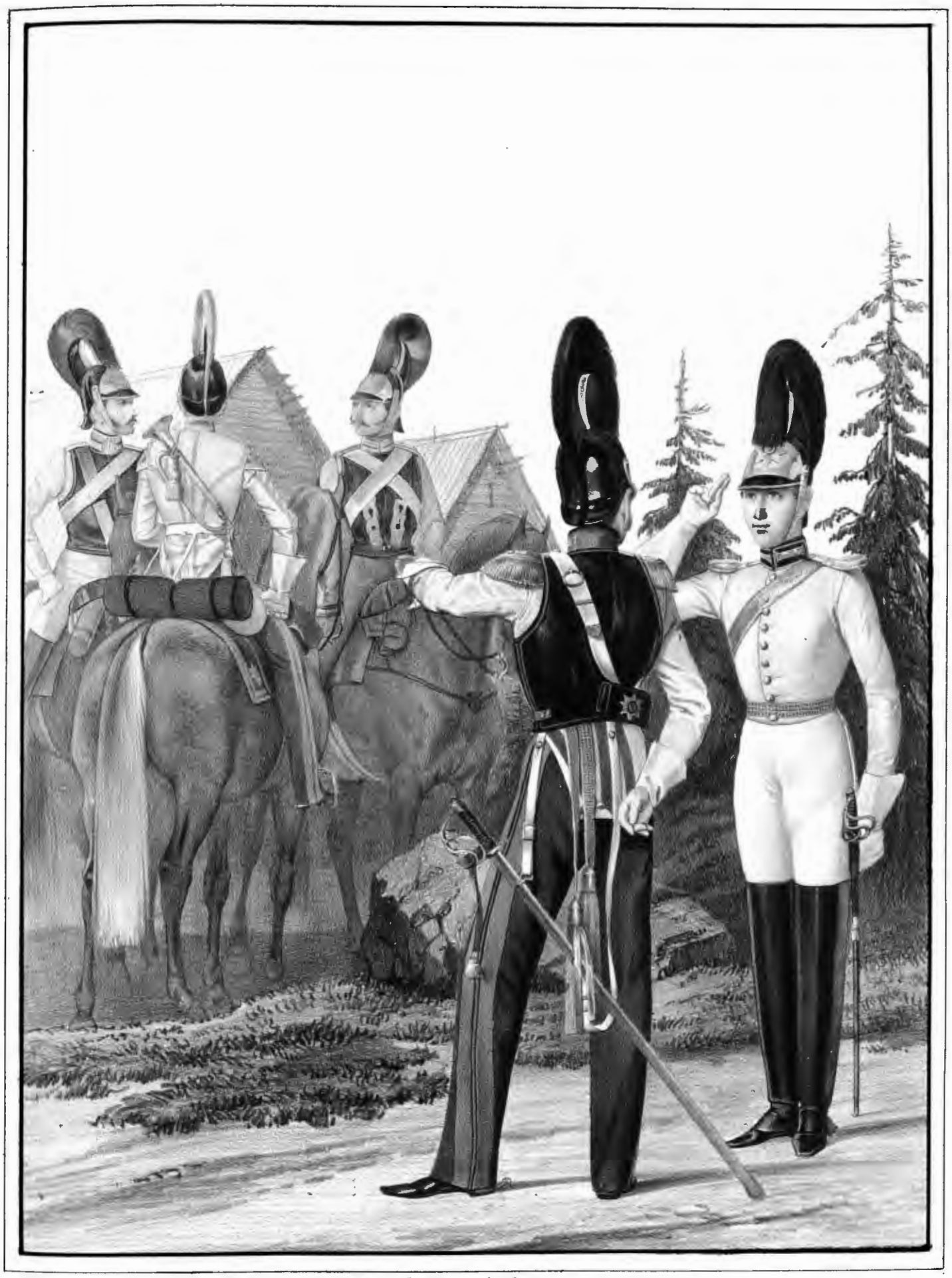

Imp. Lemercier, Paris.

УНТЕРЪ-ОФИЦЕРЪ, ТРУБАЧЬ, РЯДОВОЙ, ШТАБЪ-ОФИЦЕРЪ и ОБЕРЪ-ОФИЦЕРЪ

Кавалергардскаго, Л. Гв. Конnаго, Л. Гв. Кирасирскаго, Лейб-Кирасирскаго Ея Величества и Л. Гв. Подольскаго Кирасирскаго полковъ, 1827 и 1828.

Библиотека "Руниверс"

Imp Lemercier Paris.

РЯДОВОЙ

Кавалергарда́ского полка,

1828.

Библиотека "Руниверс"

Imp. Lemercier, Paris.

ОБЕРЪ-ОФИЦЕРЪ, УНТЕРЪ-ОФИЦЕРЪ и РЯДОВОЙ

Кавалергардскаго, Л. Гв. Конная и Л. Гв. Подольскаго Кирасирскаго полковъ,

1828 и 1829.

Библиотека "Руниверс"

в верш.

Сост. Губаревъ. Лит. Ред. Воен. Хроники (В. Дарленскъ.) Рис. на кам. Киселевъ.

Кирасъ нижнихъ чиновъ, полковъ: Кавалергардскаго, Л. Гв. Коннаго и Л. Гв. Подольскаго Кирасирскаго, установленный въ 1828 году.

Библиотека "Руниверс"

Imp. Lemercier Paris.

ШТАБЪ-ОФИЦЕРЪ и УНТЕРЪ-ОФИЦЕРЪ

Л. Гв. Кирасирскаго Ея Величества полка.

1831-1833.

Библиотека "Руниверс"

Imp. Lemercier Paris.

РЯДОВОЙ

Кавалергардскаго Ея Величества полка,

1851-1843.

Библиотека "Руниверс"

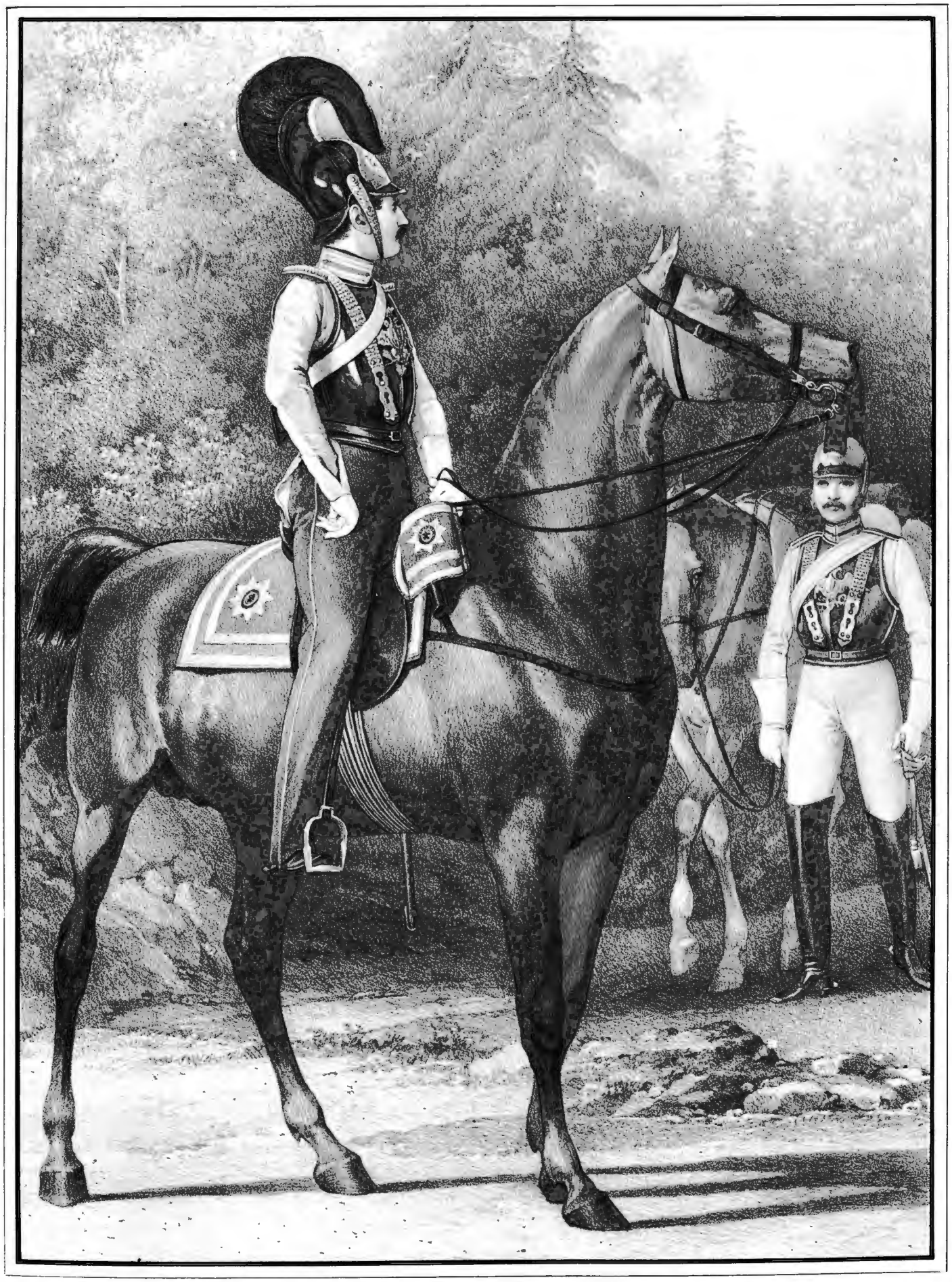

Imp. Lemercier, Paris

ОБЕРЪ-ОФИЦЕРЪ и РЯДОВОЙ

Л. Гв. Кирасирскаго Его Величества полка,

1833-1843.

Библиотека "Руниверс"

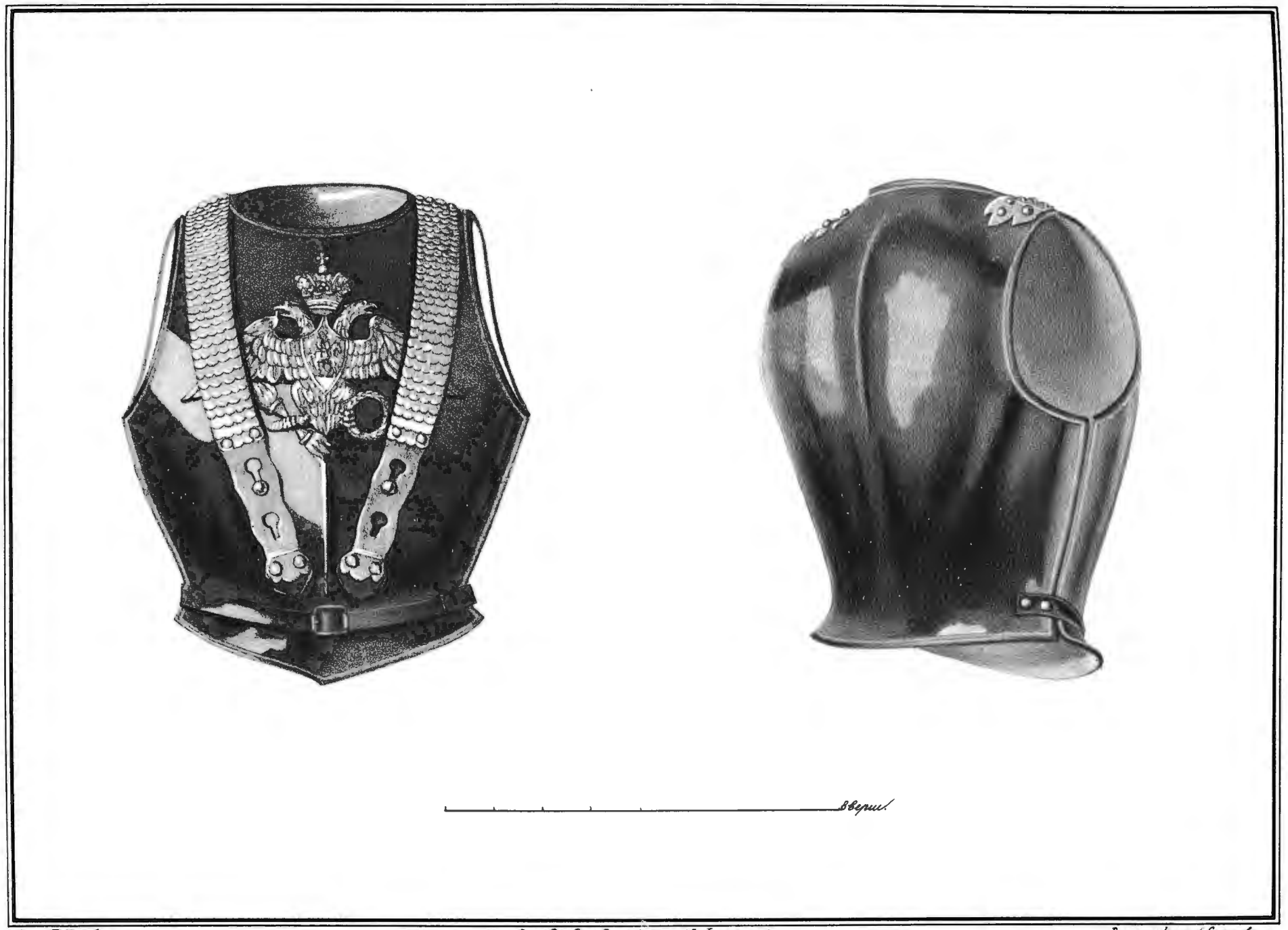

Сост. Губаревъ. Лит. Ред. Росс. Воен. Хрони (В. Дарленъ.) Рис. на кам. Егоровъ.

Офицерскій Кирасъ Л. Гв. Кирасирскаго Его Величества полка,

установленный 27 Февраля 1833 года.

Библиотека "Руниверс"

Imp.Lemercier Paris

ОБЕРЪ-ОФИЦЕРЪ и УНТЕРЪ-ОФИЦЕРЪ

Лейбъ-Кирасирскаго Наслѣдника Цесаревича полка,

1833.

Библиотека "Руниверс"

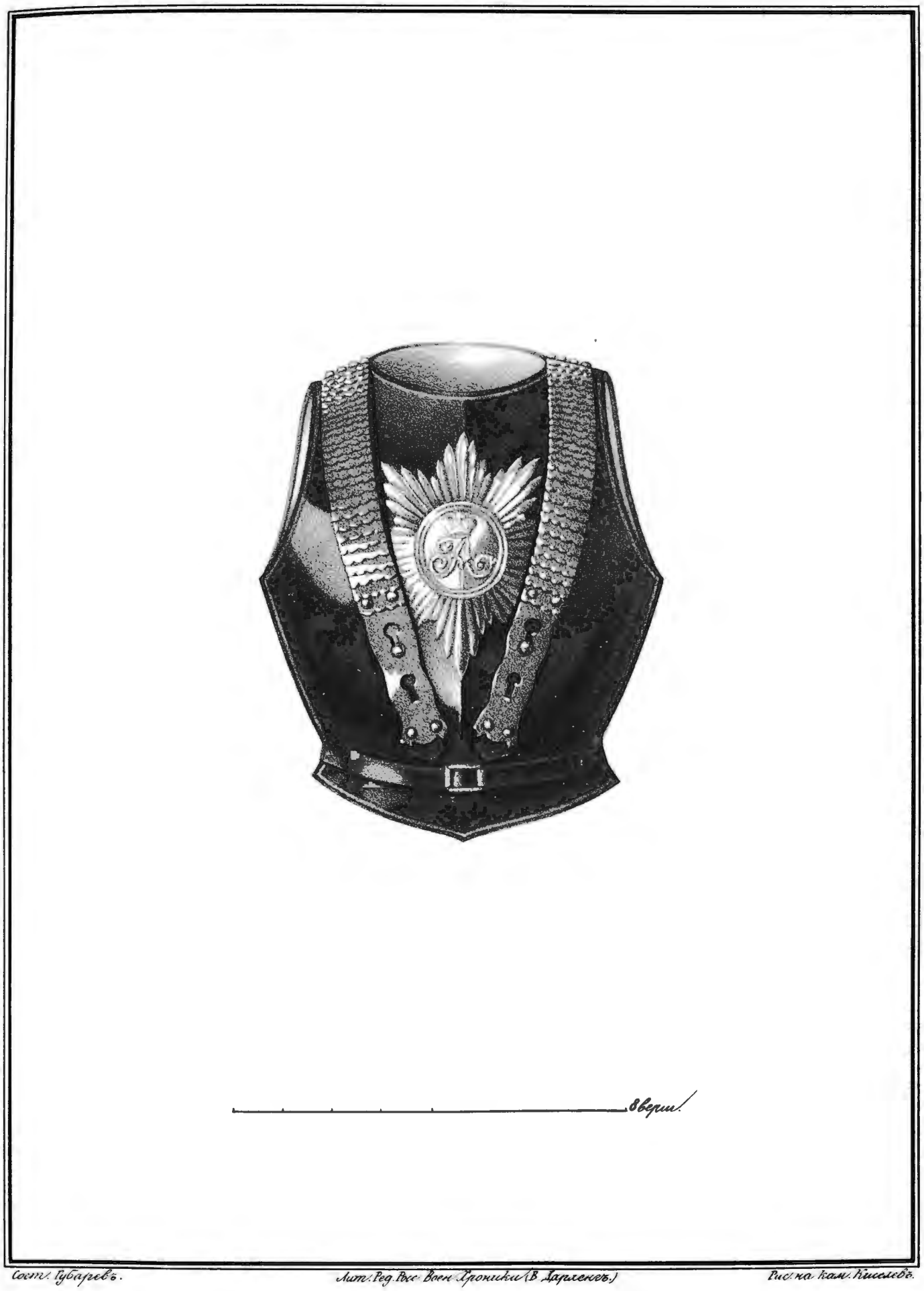

Сост. Губаревъ. Лит. Ред. Росс. Воен. Хроники (В. Дарленгъ.) Рис. на кам. Киселевъ.

Офицерскій Кирасъ Лейбъ-Кирасирскаго Наслѣдника Цесаревича полка, установленный 18 Ноября 1833 года.

Библиотека "Руниверс"

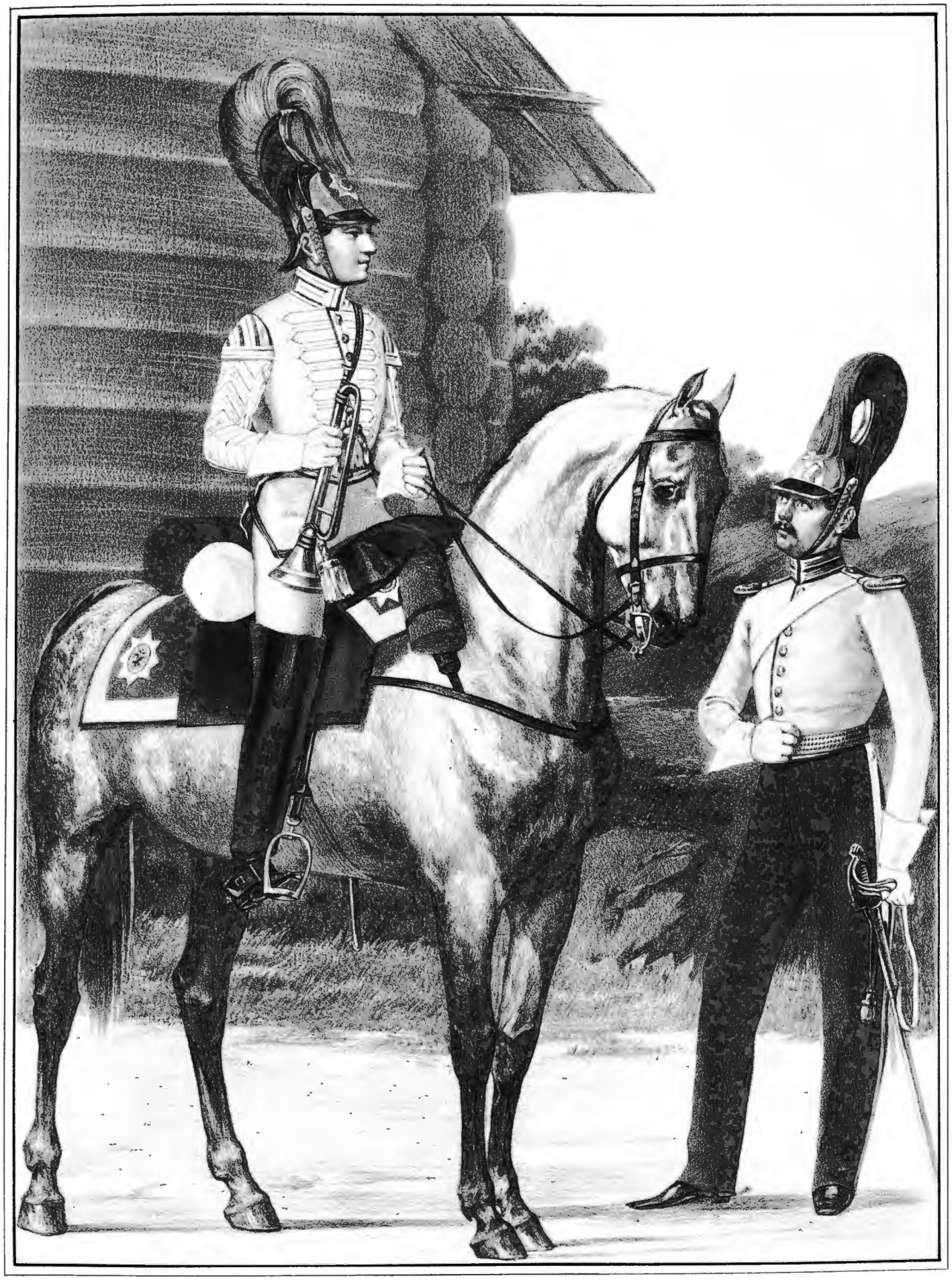

Imp. Lemercier Paris.

ТРУБАЧЬ и ОБЕРЪ-ОФИЦЕРЪ

Лейб-Кирасирскаго Наслѣдника Цесаревича полка.

1854-1858.

Библиотека "Руниверс"

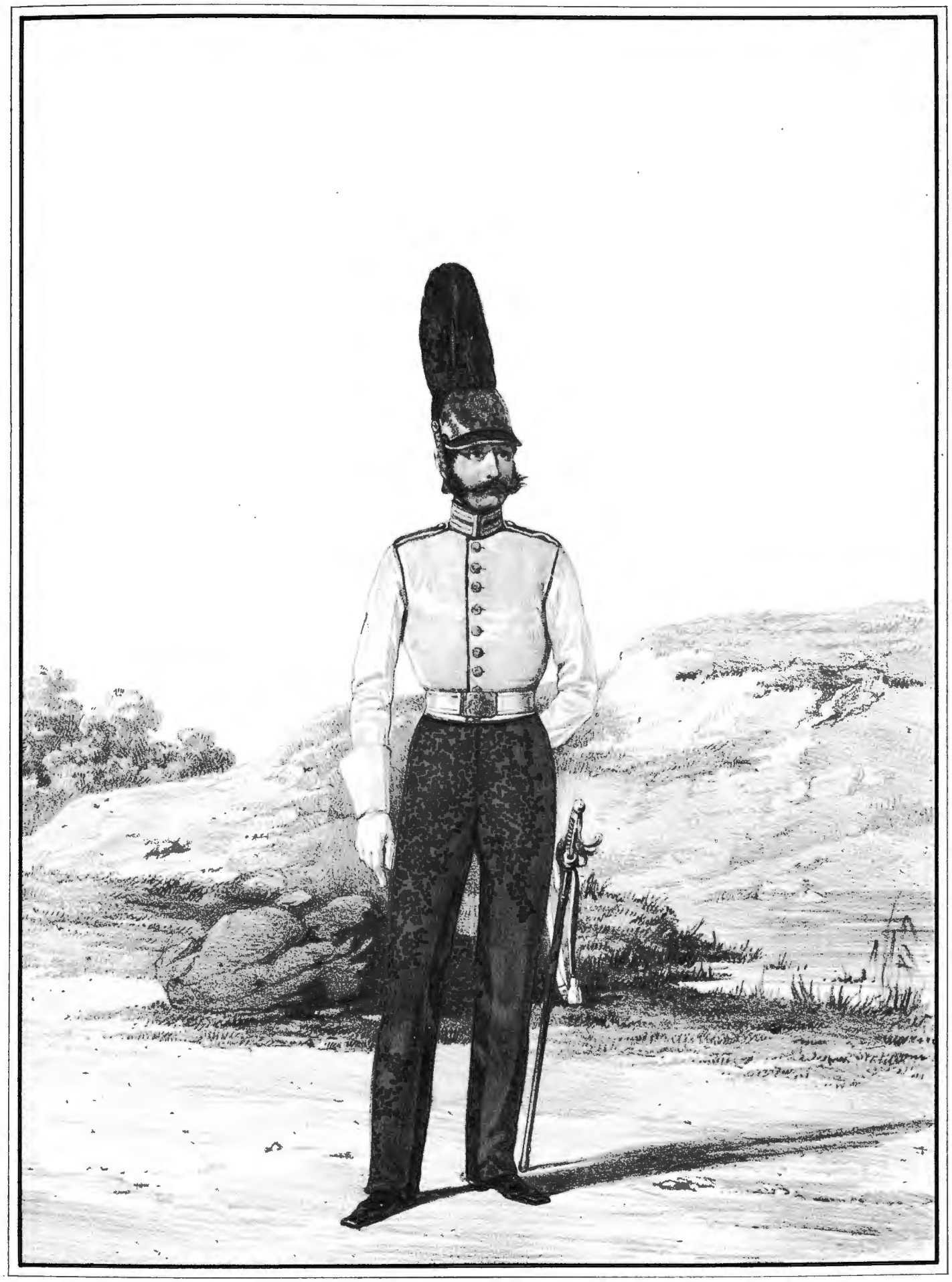

Imp. Lemercier, Paris.

РЯДОВОЙ

Кавалергардскаго Ея Величества полка,

1834-1843.

Библиотека "Руниверс"

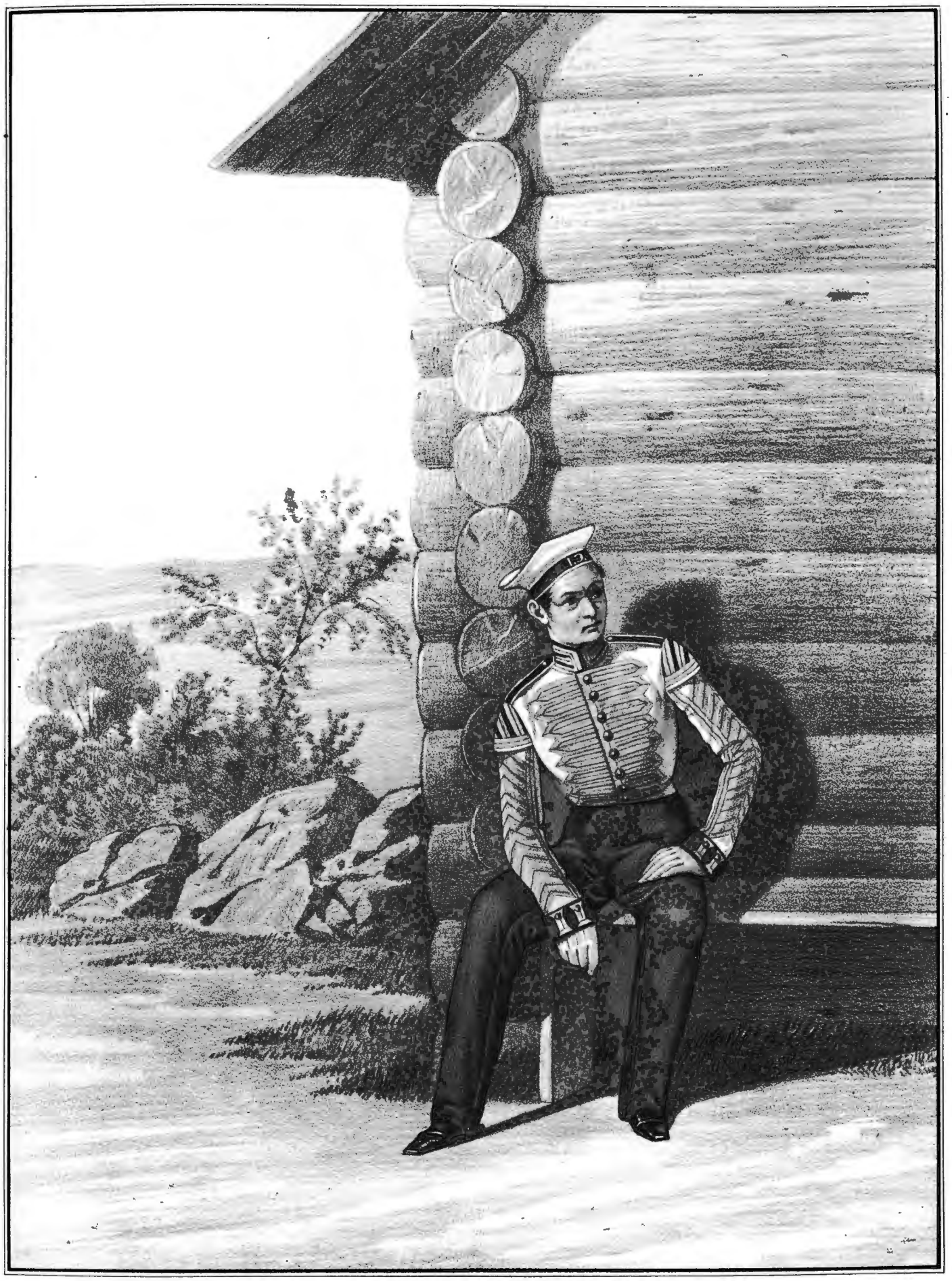

Imp. Lemercier, Paris.

ТРУБАЧЬ

Л. Гв. Кирасирскаго Его Величества полка,

1838-1855.

Библиотека "Руниверс"

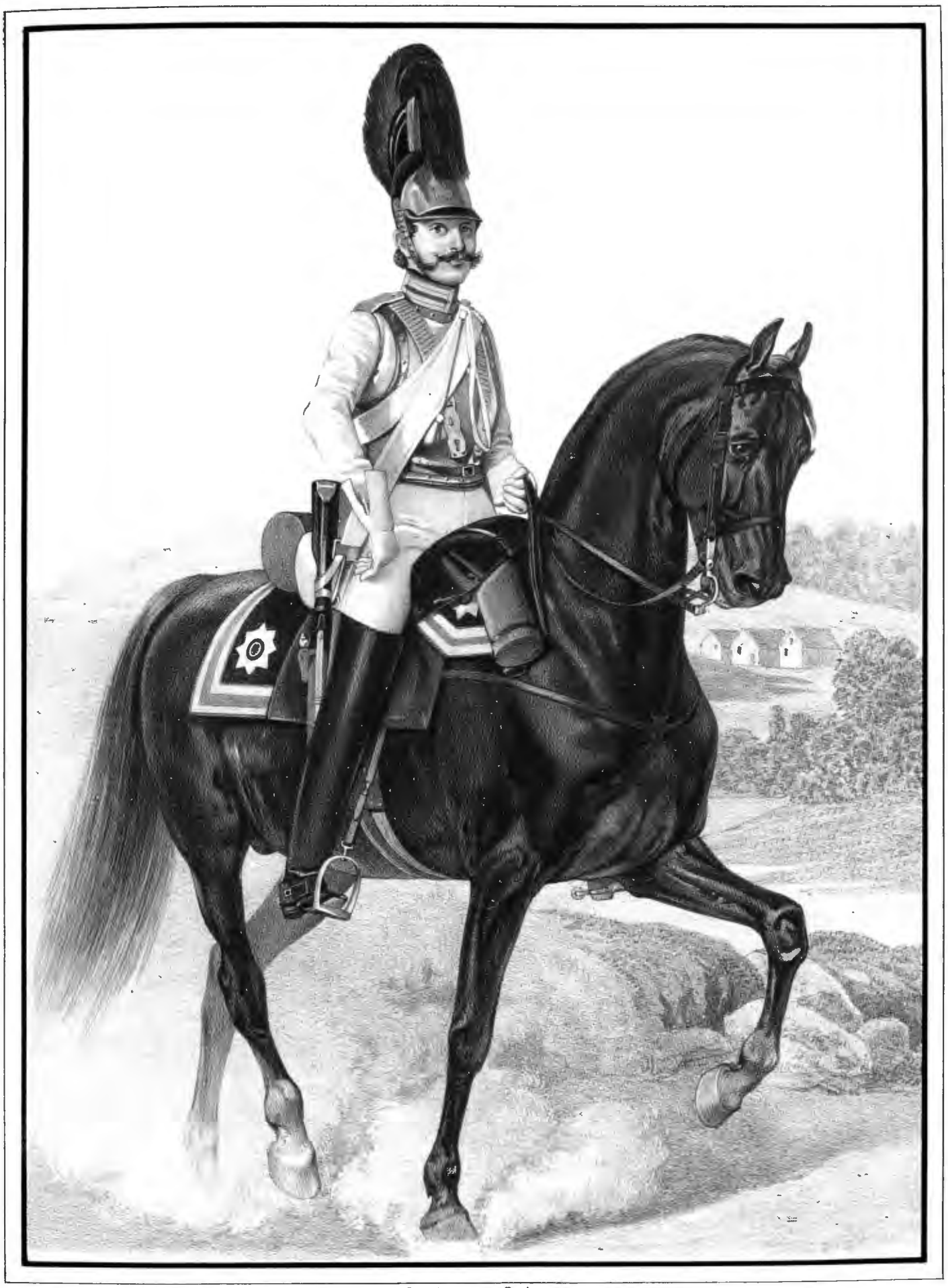

Imp. Lemercier, Paris.

РЯДОВОЙ

Л. Гв. Конного полка,

1838-1844.

Библиотека "Руниверс"

Imp. Lemercier, Paris.

РЯДОВОЙ и ОБЕРЪ-ОФИЦЕРЫ

Кавалергардскаго Ея Величества и Л. Гв. Конногренадерскаго полковъ,

1841–1845.

Библиотека "Руниверс"

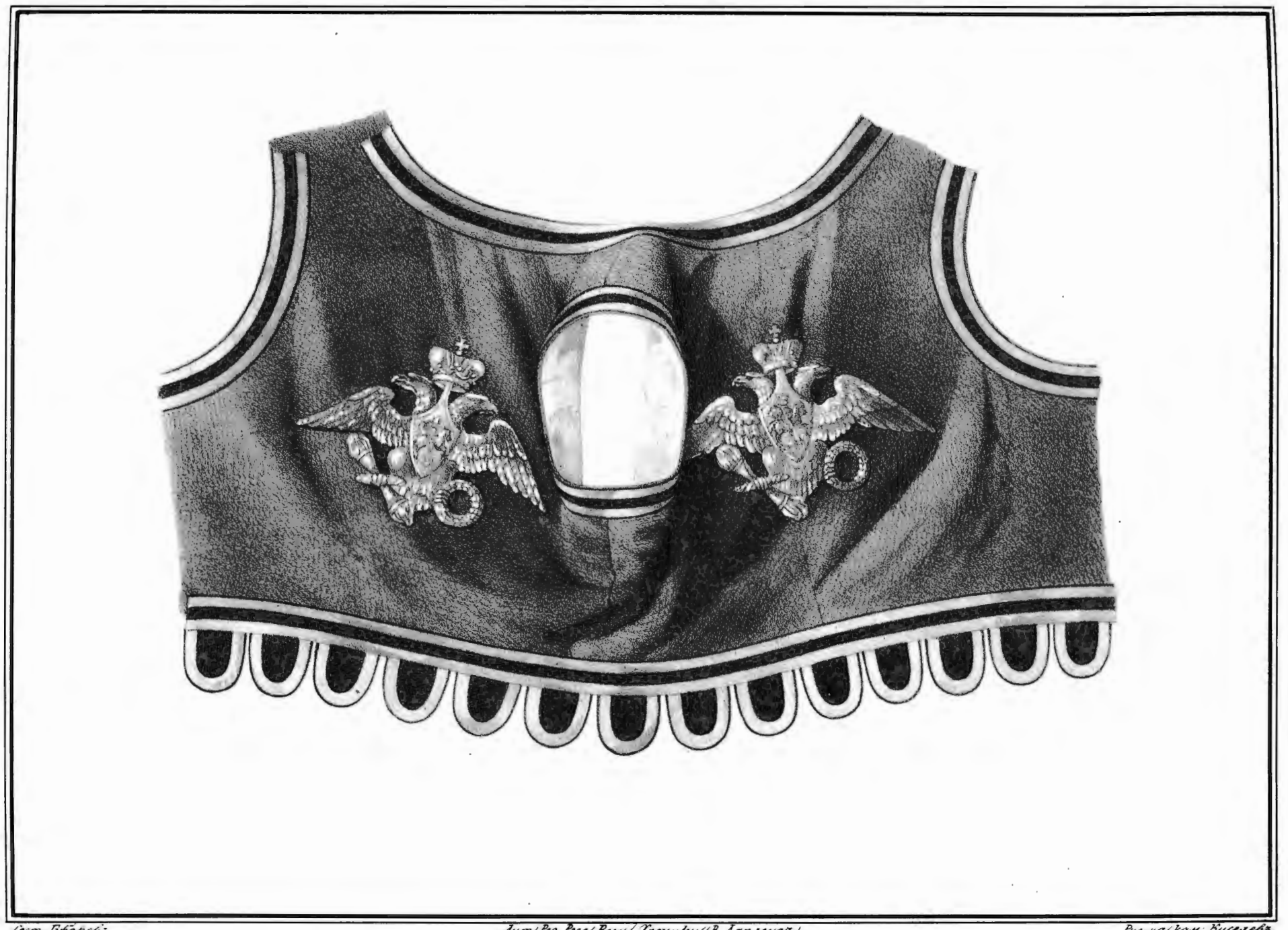

Сост. Губаревъ. Лит. Ред. Росс. Воен. Хроники (В. Харленкъ) Рис. на кам. Киселевъ.

Супервестъ нижнихъ чиновъ Л. Гв. Коннаго полка,

установленный въ 1841 году.

Библиотека "Руниверс"

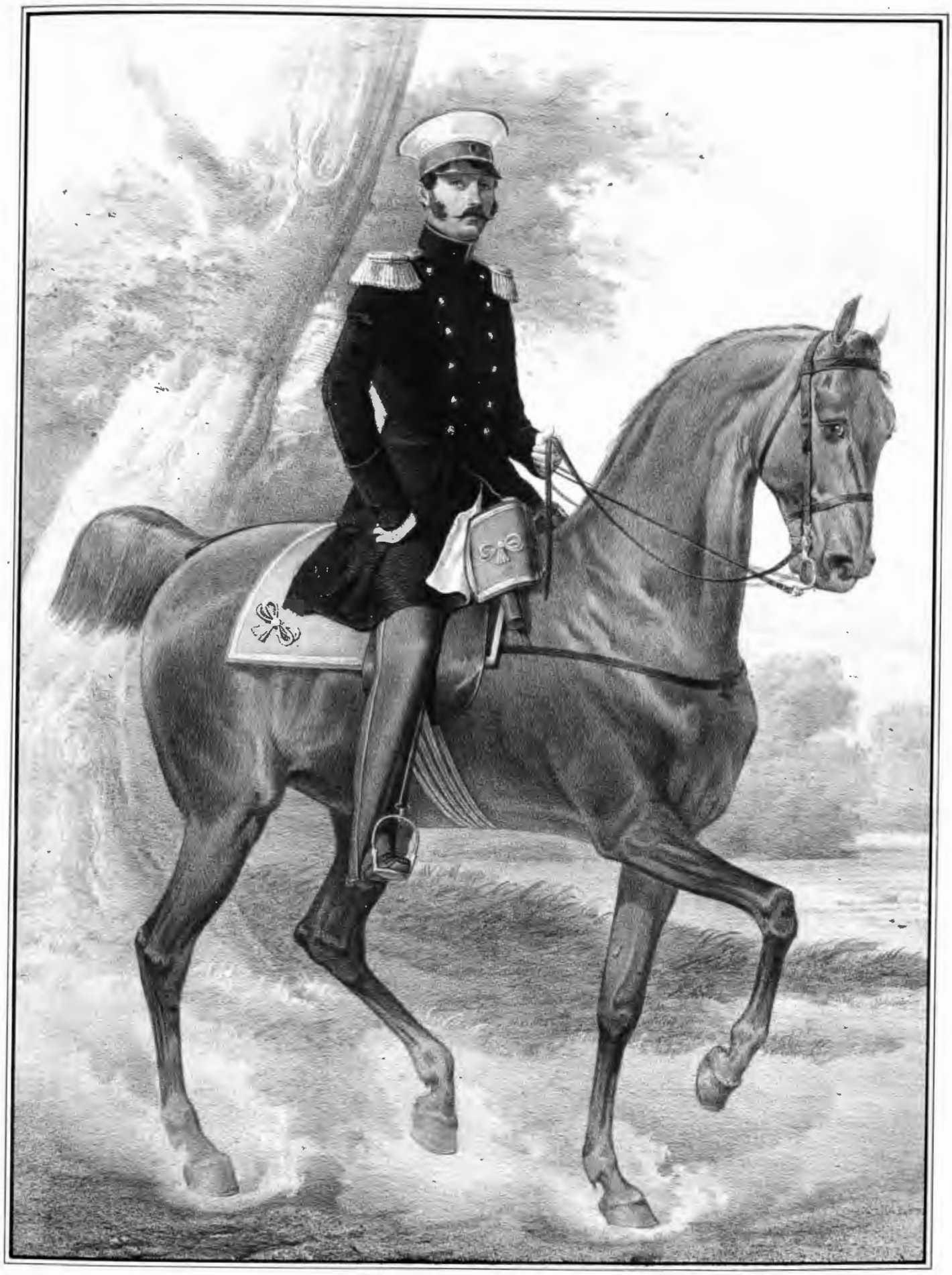

Imp. Lemercier, Paris

ГЕНЕРАЛЪ

А. Гв. Кирасирскаго Его Величества полка,

1844-1855.

Библиотека "Руниверс"

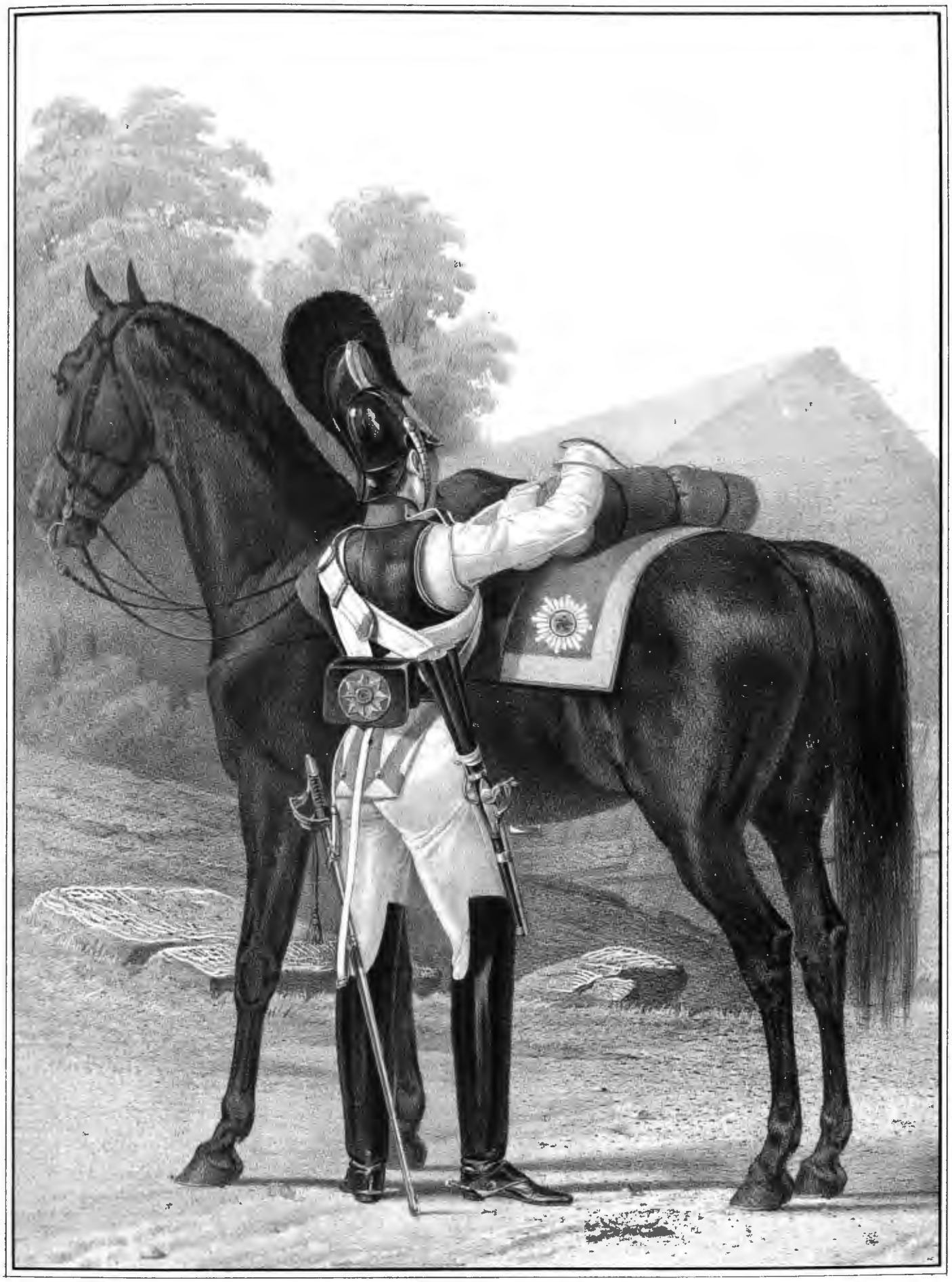

Imp Lemercier, Paris.

РЯДОВОЙ

Лейб-Кирасирскаго Наслѣдника Цесаревича полка,

1844.

Библиотека "Руниверс"

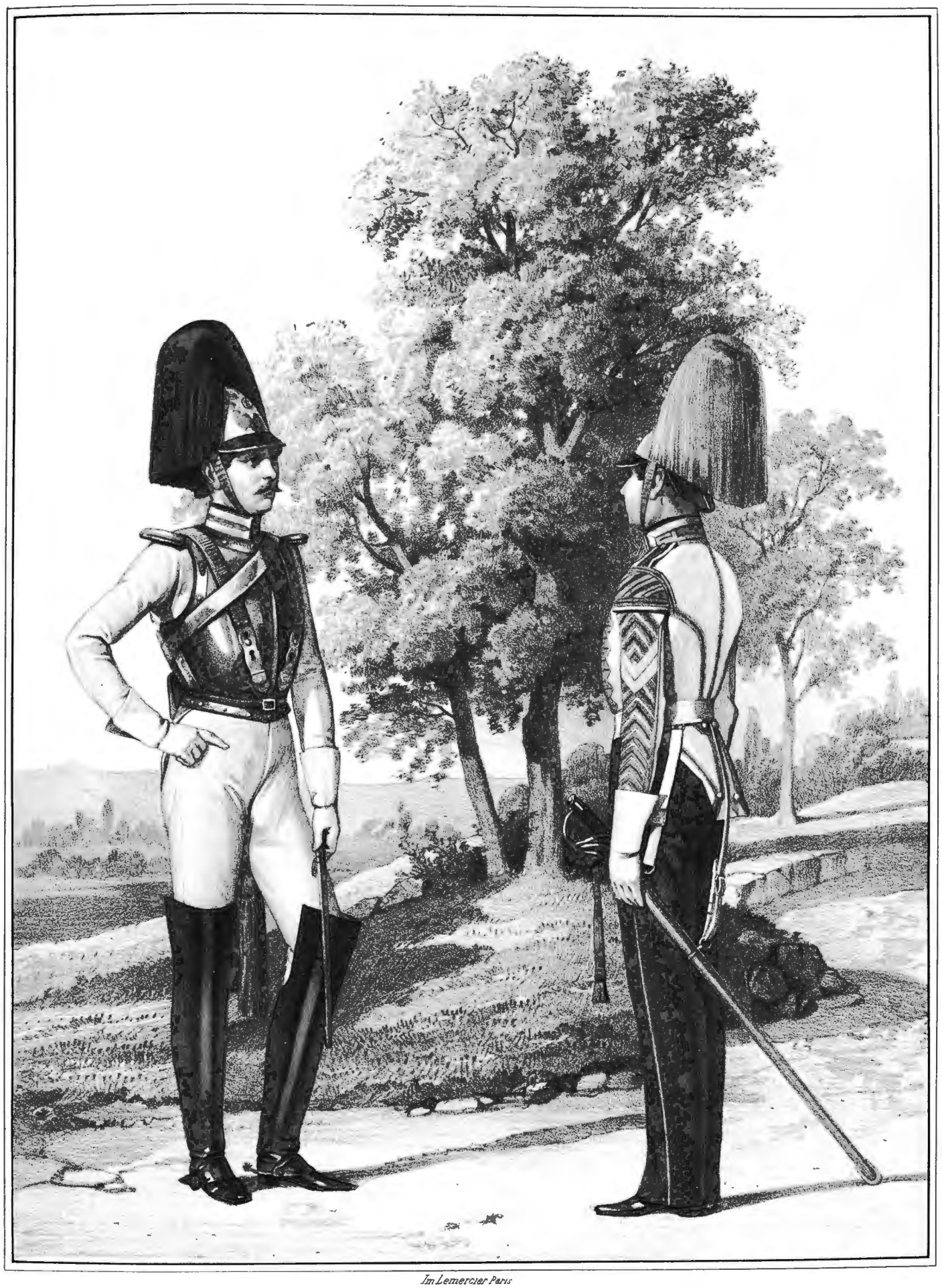

Im Lemercier Paris

ОБЕРЪ-ОФИЦЕРЪ и ТРУБАЧЪ

Кавалергардскаго Ея Величества и Л. Гв. Конная полковъ,

1845.

Библиотека "Руниверс"

Imp. Lemercier, Paris.

ШТАБЪ-ОФИЦЕРЪ и РЯДОВОЙ

Л. Гв. Кирасирскаго Его Величества и Лейб-Кирасирскаго Наследника Цесаревича полковъ,

1845.

Библиотека "Руниверс"

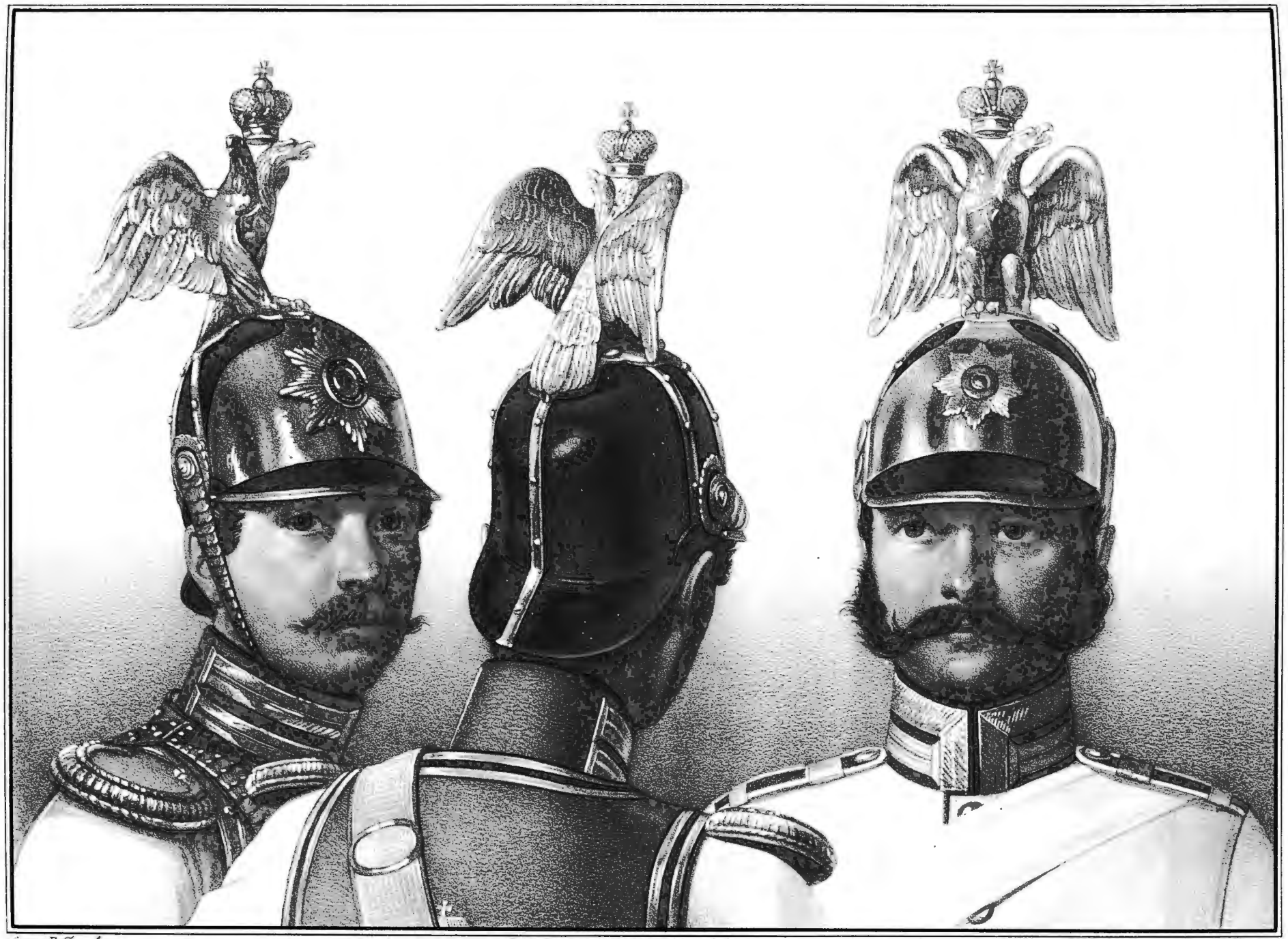

Сост. Губаревъ. Лит. Род. Росс. Воен. Хроники (В. Дарленкъ) Рис. на кам. Лукойнъ.

Каска Гвардейскихъ Кирасирскихъ полковъ,

установленная 27 Генваря 1845 года.

Библиотека "Руниверс"

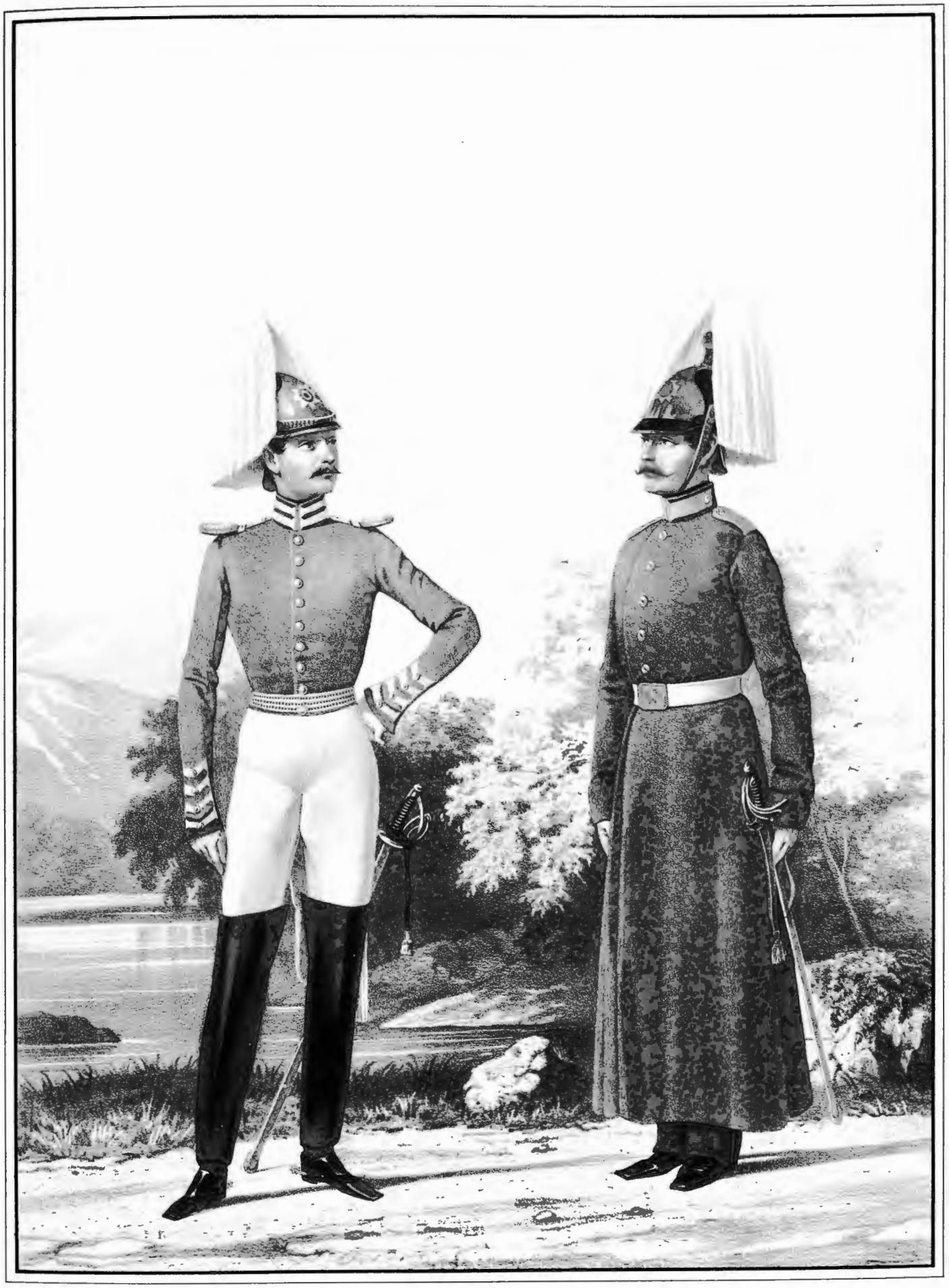

Imp. Lemercier, Paris.

ОБЕРЪ-ОФИЦЕРЪ и РЯДОВОЙ

Кавалергардскаго Ея Величества и Лейб-Гвардіи Кирасирскаго Его Величества полковъ,

1845.

Библиотека "Руниверс"

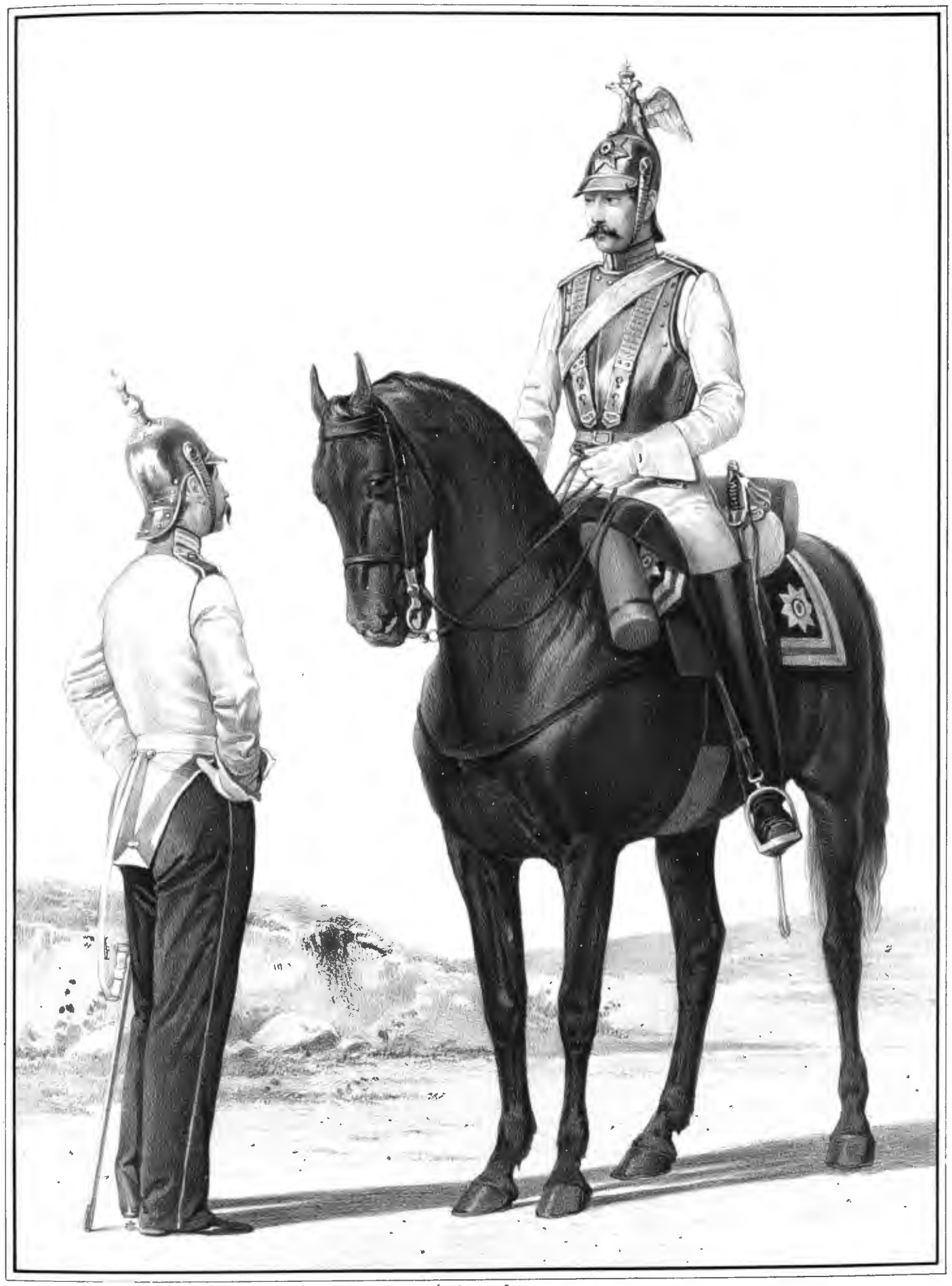

Imp Lemercier Paris

РЯДОВОЙ *Кавалергардскаго Ея Величества*
и УНТЕРЪ-ОФИЦЕРЪ *Л. Гв. Коннаго полковъ,*
1846-1851.

Библиотека "Руниверс"

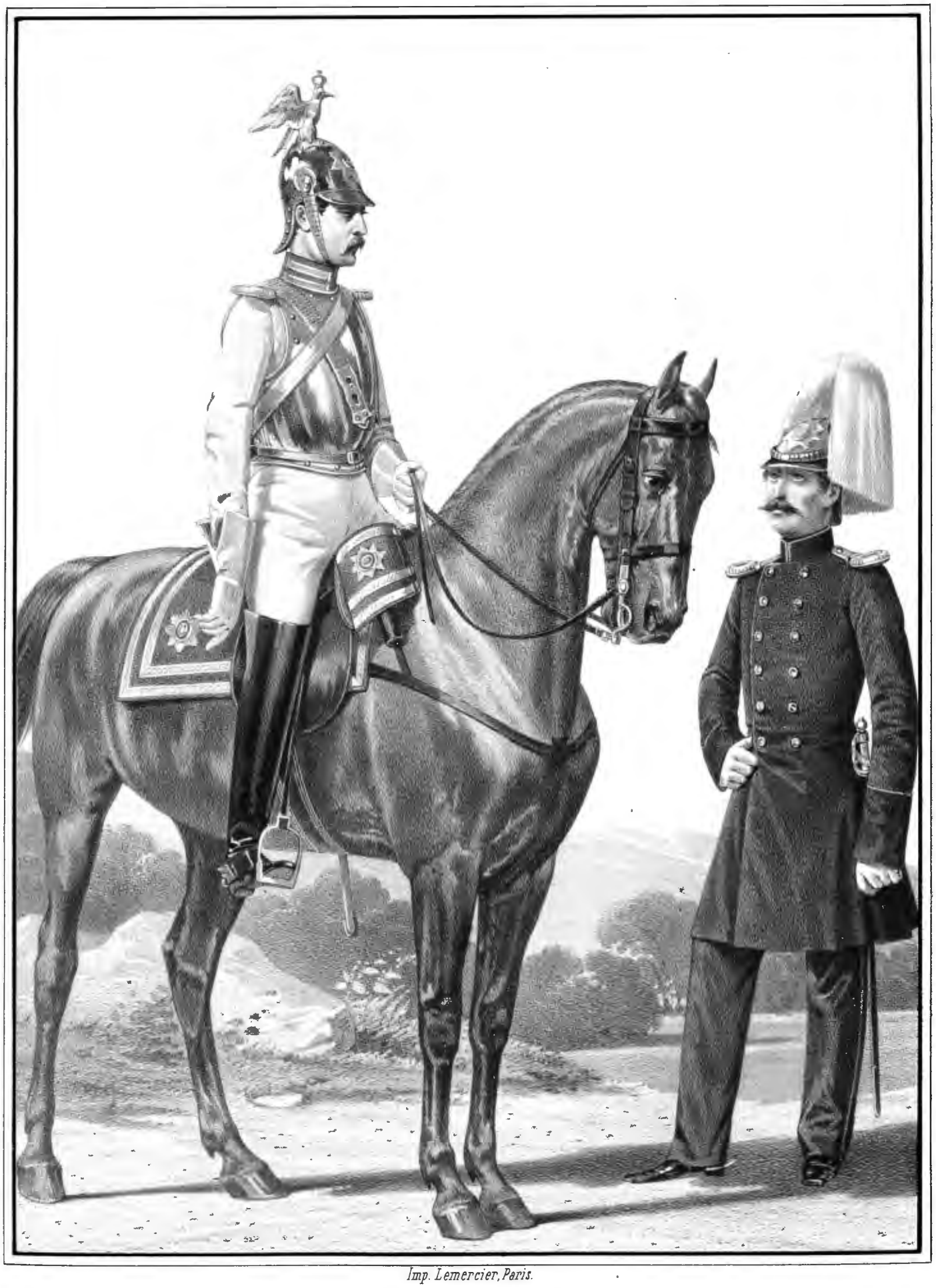

Imp. Lemercier, Paris.

ОБЕРЪ-ОФИЦЕРЫ

Л. Гв. Кирасирскаго Его Величества и Лейб-Кирасирскаго Его Высочества Наслѣдника Цесаревича полковъ,

1846-1853.

Библиотека "Руниверс"

Библиотека "Руниверс"

Библиотека "Руниверс"